

# MARÉ VIVA

SEMANÁRIO

DIRECTOR: CARLOS MORAIS GAIO

ANO XX - N.º 938

ESPINHO

21-03-96

PREÇO: 65\$00 (IVA incluído)

PORTE PAGO

ANTÓNIO CANASTRO PROMETE ANIMAÇÃO NA ÉPOCA BALNEAR

## “VERÃO (EM) ESPINHO ANIMADO”

DESTAQUE NAS PÁGS. 3/4



Os encantos da sucata em reserva ecológica

PÁGS. 2/3

Ferro Rodrigues vem inaugurar cantina para crianças

PÁG. 5

Teatro de rua em Espinho  
A noiva estava grávida?

PÁG. 10



Presidente da Federação Portuguesa de Hóquei esteve presente

### A FESTA DOS CAMPEÕES

PÁG. 7



Conquista de mais um título nacional de voleibol

### A NONA SINFONIA DOS “TIGRES”

PÁG. 10

Electrodomésticos

## Coutos

Cozinhas

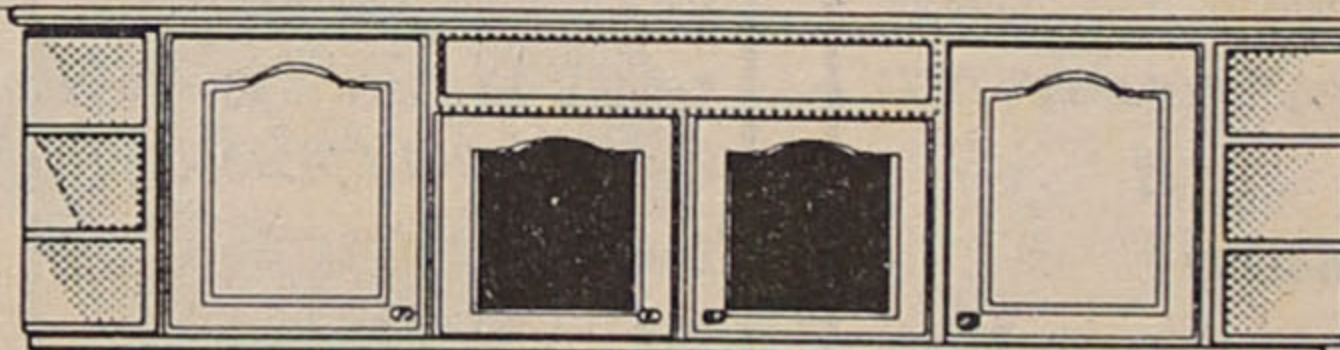

Fabricante de Cozinhas

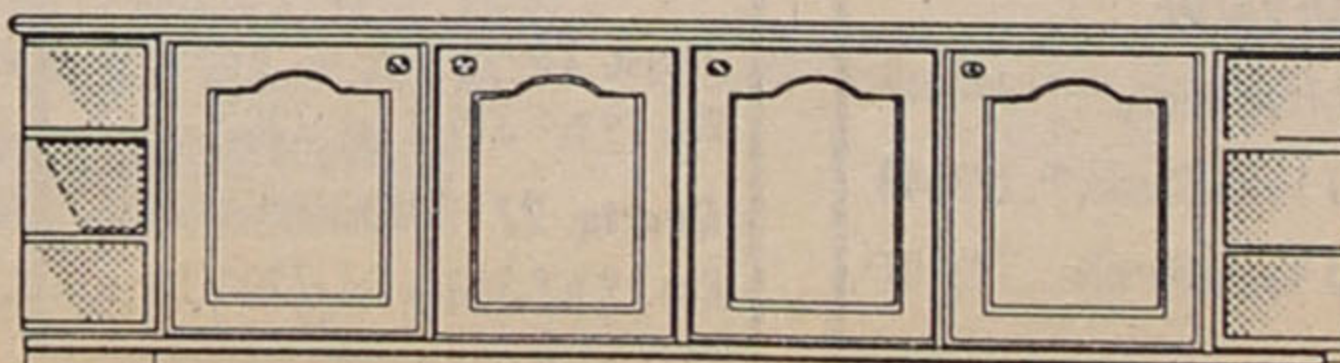

Electrodomésticos

## Coutos

Cozinhas

Exposição - Rua 19, N.º 1165, 1.º Andar - ESPINHO

## Assembleia Municipal

## OS ENCANTOS DA SUCATA EM RESERVA ECOLÓGICA

Embora esta tenha sido a mais rápida das sessões (só três reuniões) desta Assembleia Municipal a ordenação dos documentos de antes da ordem do dia prejudicou algumas mocções que quando foram a discussão já tinham sido esclarecidas pelo executivo, na primeira reunião, e permitiram a antecipação da tomada de posição da Câmara na atribuição de uma condecoração. É tudo uma questão de agenda...

Esta última reunião da primeira sessão ordinária da AM começou com a discussão de uma moção do Partido Socialista que girava em torno da aberração da localização da carreira de tiro quer em termos turísticos quer em termos de qualidade de vida, manifestando assim o seu apoio às iniciativas levadas a cabo pelo presidente da edilidade e recorrer também às mais altas instâncias, nomeadamente ao Sr. Ministro da Defesa para que este problema seja de uma vez resolvido. Como seria de esperar recolheu a unanimidade dos votos dos presentes.

Seguidamente a CDU avançou com a sua moção que versava as alterações na cobertura policial do concelho de Espinho. Como todos sabem recentemente as freguesias de Guetim e Paramos começaram a estar sobre a alçada policial da GNR de Lamas e de Esmoriz respectivamente, remetendo-se a GNR de Espinho a um mero posto de atendimento. A CDU lamenta que o Ministério da Administração Interna não tenha começado por ouvir o município de Espinho e não aceita tal facto consumado na área do nosso concelho, assim como também repudia as alterações introduzidas e exige que o Ministério da Administração Interna pro-

ceda urgentemente a uma nova ordenação policial onde o policiamento do pequeno concelho de Espinho seja assegurado por forças de segurança sediadas no concelho. E assim acharam também a unanimidade dos vogais.

Estas duas mocções são o exemplo daquilo que referimos no início deste relato. Não se trata de um esvaziamento do conteúdo porque a AM deve tomar posição própria sobre estas questões, mas perdeu em debate uma vez que na primeira reunião desta sessão estes foram dois temas abordados por José Mota e já nos encontrávamos todos a par do actual ponto situação.

## Ainda a GNR...

E eis que o lixo volta á



O parque de sucata, instalado em zona que o PDM interdita à construção, continua impune

assembleia. Não se trata de qualquer lixo mas sim sucata e em Anta. A CDU avançou com uma recomendação que relembra alguns factos e pretende ver o acelerar do processo de desmante-

lento desta estrutura. O documento recorda que esta assembleia recomendou, por unanimidade, à Câmara que accionasse todas as diligências no sentido de que o parque de sucata indevida-

mente instalado em Anta fosse urgentemente retirado. Todavia, decorridos quase dez meses, a situação mantém-se e não foram tomadas quaisquer medidas eficazes para eliminar o parque ilegal de sucata. Por estas ordens de razões a Assembleia Municipal de Espinho, vem de novo manifestar a sua preocupação pelo arrastar desta situação e, mais uma vez, recomenda à Câmara que sejam tomadas medidas urgentes para retirar tal parque de sucata.

O vereador Manuel Rocha explicou que "o proprietário da estrutura recorreu para a Direcção Regional do Ambiente no sentido de legalizar o seu parque de sucata. Posteriormente a Direcção Re-

gional do Ambiente pediu parecer à Câmara e esse parecer tudo indica que será negativo. Estamos neste momento à espera que o documento final da Direcção Regional do Ambiente seja conhecido e aí cremos que finalmente a legalidade vai ser reposta e o ajuntamento de entulho finalmente vai sair dum zona considerada no PDM como reserva agrícola e ecológica".

Da discussão que se seguiu houve uma tentativa de branqueamento da situação por parte de alguns vogais escudando-se no facto de que realmente aquela estrutura tinha um nível acima da média em relação a outros parques de sucata. Quanto a nós este argumento não colhe.

## Medalha de ouro para Gil Rosa

A Câmara Municipal de Espinho vai agraciar o professor Gil Rosa com a Medalha de Mérito em Ouro, em 16 de Junho próximo, durante a sessão solene de comemoração do Dia da Cidade. A proposta para esta homenagem partiu do presidente da Câmara e recebeu a unanimidade do executivo, antecipando-se à moção do PSD, agendada na Assembleia (ver texto). João Gil Antunes Rosa foi diplomado pela escola do Magistério Primário de Lisboa em 1937, tendo exercido a sua actividade de professor em vários pontos do país,

Espinho incluído, terra onde viria a aposentar-se, em 1986. Exerceu funções de Delegado Escolar, foi prelector em vários cursos e professor orientador. Além do já citado, e do que muito mais haveria a referir, o professor Gil Rosa ministrou e frequentou diversos cursos de formação, é sócio-fundador da Associação Luso-Espanhola de Pedagogia, e, para além do vasto currículo profissional, sempre prestou total disponibilidade e colaboração em diversas actividades religiosas da Paróquia de Espinho.

## TELEFONES ÚTEIS

## ESPINHO

Hospital.....	721141	B.V. Espinho.....	720005
Centro de Saúde.....	721167	B.V. Espinhenses.....	720042
C.R. Segurança Social.....	721956	C.M.E.....	720020
Ambulatório.....	720664	Bibl. Municipal.....	720698
Clinica "C. Verde".....	725885	EDP (agência).....	728387
Clinica N.S. d'Ajuda.....	722695	EDP (avarias).....	728362
Clinica "S. Pedro".....	724714	J.F. Espinho.....	724418
Políclínica.....	722111	CTT Rua 19.....	725330
PSP.....	720038	CTT Rua 32.....	7311785
GNR.....	720035	CTT (C.D. Postal).....	7311774
Tribunal.....	722351	Registo Civil.....	720599
		Rep. Finanças.....	720750

Tesouraria.....723730 Farmácia.....721109

CP.....720087

A. Viação Espinho.....720323

Táxis (Graciosa).....720010

Táxis (Câmara).....723167

R. Táxis C. Verde.....720118

R. Táxis União.....728017

R. Táxis Unidos.....722232

Táxis Verdemar.....723500

"Maré Viva".....721621

## ANTA

J. Freguesia.....726453

Unidade de Saúde.....725810

Lar da 3.ª Idade.....724651

Farmácia.....721109

## PARAMOS

J. Freguesia.....722710

Unidade de Saúde.....725001

Farmácia.....726388

Reg.º Engenharia.....722023

## GUETIM

J. Freguesia.....724226

## SILVALDE

J. Freguesia.....724017

U. Saúde Silvalde.....723642

U. Saúde Marinha.....723101

## FARMÁCIAS DE SERVIÇO

Quinta, 21 - HIGIENE  
Rua 19 n.º 363 / Tel. 720320

Sexta, 22 - GRANDE FARMÁCIA  
Rua 8 n.º 1025 / Tel. 720092

Sábado, 23 - CONCEIÇÃO - Silvalde  
Est. S. Tiago, 709 / Tel. 7311482

Dom., 24 - TEIXEIRA  
Av. 8 - C.C. Solverde / Tel. 72035

Segunda, 25 - SANTOS  
Rua 19 n.º 265 / Tel. 720331

Terça, 26 - PAIVA  
Rua 19 n.º 319 / Tel. 720250

Quarta, 27 - HIGIENE  
Rua 19 n.º 363 / Tel. 720320

## AUTO MERCADO DA RUA 7

Frutas - Bebidas - Congelados  
Mercearia - Charcutaria  
Bom Bacalhau

Distribuição GALP GÁS

Rua 7 n.º 377 - 4500 ESPINHO  
Telef. 02.722883

Encontra-se em terrenos que não contemplam este tipo de construções e por pouca poluição que faça está ilegal e se está ilegal...

Como referiu, e bem, Carlos Gaio da bancada do PS a única solução seria alterar o PDM e legalizar assim aquele espaço. Caso ninguém se lance numa revisão desse ponto específico do PDM a sucata tem que ter os dias contados. É moral e legalmente exigível que a Câmara tome a tal posição de coragem que parece lhe ter faltado. Na votação o documento recolheu a maioria dos votos dos vogais com três abstenções (Correia de Araújo-PP; Maria Goretti-PSD; Jorge Alves-PSD).

#### Um aterro ilegal

A CDU voltou, também a insurgir-se contra o abuso que se vem verificando por parte dos empreiteiros, que depositam os entulhos onde muito bem lhes apetece, estabelecem regras de trânsito à revelia das autoridades competentes e cortam inclusive o tráfego para melhor manobrem as enormes máquinas que utilizam. Este documento recomendava à Câmara que actue eficazmente contra os prevaricadores e obrigue a retirar imediatamente os aterros feitos na rua nova em Anta, que foi o exemplo escolhido por Jorge Carvalho para ilustrar este problema. De volta a unanimidade no plenário.

#### Jogadas de antecipação

E chegamos ao fim destes documentos com uma recomendação que perdeu todo o interesse pelo tal desfazamento de agenda. Recomendava o PSD que o professor Gil Rosas fosse agraciado com uma condecoração pelo seu trabalho no ensino, onde foi inovador, e no seu empenho pelas

obras de cariz social. Mas a Câmara antecipou-se e na sua última reunião aprovou uma disposição do mesmo teor (ver caixa) e a recomendação do PSD perdeu sentido, oportunidade e mereceu críticas da bancada laranja. Mas foram críticas muito ténues, onde se justificava uma posição de força e chamar os nomes pelos bois. A Câmara roubou o PSD, mas o PS entrou pelo discurso cálido e, supostamente irónico, de coincidências esquisitas. Quem somos nós para dar lições aos vogais do PSD, mas achamos que neste aspecto foram demasiado brandos. E aproveitando a ocasião, é de lançar um alerta aos autarquias: É imperioso que se regulamente esta questão das condecorações, medalhas e louvores, evitar a sua desvalorização, transformando em elites aqueles que não receberam qualquer distinção. Esta nota nada tem com o próximo homenagem que consideramos ser um bom exemplo daqueles que se podem arrolar no lote dos eleitos.

Para terminar resta-nos registar o voto favorável desta assembleia no sentido de permitir que a Câmara Municipal integre a futura Associação de Desenvolvimento e Apoio Tecnológico de Espinho. Em próxima ocasião daremos a conhecer aos nossos leitores os promeiros desta ADATE. Mas para já fixe o nome, porque promete.

Até porque, esta iniciativa tem origem no projecto "Mar Português", que deu frutos anos atrás com a divulgação, em meios informáticos, da epopeia dos Descobrimentos e da evocação do infante D. Henrique. Além do mais promete difundir as novas tecnologias junto dos mais jovens, colaborando com as escolas e as associações do concelho. Estão abertas as portas, para uma difusão da informática a todos os níveis...

JOÃO TELES

### Como estamos de preparativos?

# O VERÃO ESTÁ A CHEGAR

*Espinho foi durante décadas a fio uma das mais concorridas estâncias balneares da nossa costa litoral, em particular da foz do Rio Mondego para norte. com o decorrer dos anos foram surgindo novos roteiros turísticos que contribuíram para que as nossas praias deixassem de ter a procura de muitos turistas nacionais e estrangeiros. Inverter o rumo da situação e fazer de novo da nossa cidade um pólo turístico é uma das preocupações do actual executivo camarário. Assim, prosseguindo um trabalho iniciado no ano passado, serão levadas a efeito realizações para que se divulgue a que já foi denominada de "Rainha da Costa Verde".*

No ano passado, os eventos de animação turística multiplicaram-se, estando o executivo camarário com intensões de o intensificar na própria época balnear. disso mesmo nos fala, nesta entrevista António Canastro, vereador responsável pela área do Turismo.

**Maré Viva: Quais as novidades e as apostas na área de animação de Verão?**

**António Canastro:** Sem ter intenção de fugir à sua pergunta, gostaria de colocar a questão da seguinte forma: No ano passado, muitos municípios queixavam-se que a



Nem só de praia vive a época balnear

animação não devia de ser só de Verão. Houve mesmo quem tivesse afirmado que a mesma não era para espinhenses, muitos deles fora da cidade durante parte do

Verão. Atentos a essas reclamações, desta feita apon-tamos em dois tipos de animação, uma centrada no verão para atrair os turistas e outra de ídole turístico/cul-

tural que decorrerá todo o ano.

#### Diversificar os espaços

Daqui resultam diferenças significativas em relação ao Plano de Actividades do ano anterior, que visam descentralizar a animação que se fazia essencialmente na praia da Baía e arredores, estando já decidido que o Festival da Sardinha deste ano será no recinto da Feira e alguns espectáculos musicais serão feitos no largo da Câmara. Há também uma aposta diferente nos chamados espectáculos turístico/culturais que irão decorrer ao longo do ano.

**MV: A animação na esplanada vai seguir moldes diferentes do ano anterior?**

**AC:** Embora em moldes diferentes, a animação na esplanada vai existir, vai voltar a ter



António Canastro explica as perspectivas do seu pelouro

## Teresa Vieira

ADVOGADA

Rua 15 n.º 450  
Telef. (02)727514  
Fax (02)728640

## A VARINA

Especialidades:

ARROZ DE MARISCO, LULAS,  
CALDEIRADA, BACALHAU, ROJÕES  
E AS FAMOSAS PAPAS DE SARRABULHO

SERVIMOS PARA FORA

Rua 2 n.º 1269 - ESPINHO  
Tel. (02)724630

## NO CORAÇÃO DE ESPINHO

ALI NA RUA 23 N.º 55  
E NA RUA 19 N.º 247

a



depois de remodelar os seus depósitos oferece  
**dois balcões modernos de  
PADARIA E PASTELARIA**

AGRUPAMENTO INDUSTRIAL DE PANIFICAÇÃO  
DE ESPINHO, LDA.

**PÃO QUENTE A TODAS AS HORAS**

**FABRICO TRADICIONAL DE DOCES... MUITOS E BONS**

## VENDE-SE

- 1 Arca Vertical Singer
- 1 Frigorífico
- 1 Máquina passar a ferro Singer
- 4 Aquecedores a óleo
- 1 Mesa de cozinha oval c/ 2 metros
- 1 Cama de latão solteiro c/ colchão
- 3 Candeeiros
- 1 Máquina costura industrial como nova

Contactar pelo telefone 7314241  
todos os dias - 9,30 às 24 horas

espectáculos à noite durante os meses de verão. Quer se queira quer não, a esplanada é a nossa sala de visitas nocturna durante a época balnear. É, por excelência, um local privilegiado para a realização de espectáculos, que são procurados por muitos dos que nos visitam desde os concelhos limítrofes.

**MV: E as queixas quanto ao barulho?**

**AC:** As queixas que na oportunidade foram feitas não tinham o ênfase que alguma imprensa local lhe pretende dar, dizendo que a animação nocturna perturbaria os turistas instalados nos hotéis. Só que esses por norma, quando procuram fazer férias na praia, querem ter alguma festa. Os que querem sossego vão para terras.

**Esplanada e música**

**MV: Posso deduzir que a animação à beira-mar, apesar de algumas queixas, é para continuar?**

**AC:** Claro que sim. O turista que procura o mar e o

sol para fazer férias quer animação, quer ter locais para se divertir, quer viver num ambiente festivo. Acabar com os bares e com a animação à beira-mar é estar a mandar embora quem nos visita. A animação na zona da praia não é só nocturna. A animação que se fazia na praia ao longo do dia era tão ou mais significativa do que a animação nocturna que ocorria frequentemente ao fim de semana, ocasião que somos visitados por muitas pessoas das terras circundantes. Sei que há espinhenses que preferem não os ter cá, mas convenhamos que a actividade principal de Espinho é o comércio, que vive muito em função dessa gente, a quem temos que oferecer algo.

**MV: Que iniciativas vamos ter nos eventos de índole turístico/cultural?**

**AC:** A nossa técnica de turismo tem vindo a contactar os bares da nossa cidade no sentido de lá se realizarem, nos ditos meses mortos, semanas dedicadas aos diversos tipos de música. Teremos também dois des-

files de moda, modelos nacionais, que serão para repetir na Primavera e Outono de anos futuros.

**O apoio da comissão**

**MV: A Comissão de Turismo não parece tão activa como seria desejável. A que se deve isso?**

**AC:** Não estou de acordo quando diz que a Comissão de Turismo é menos activa do que se deseja. Direi mesmo que é a que mais trabalha a nível do país, conforme o pode comprovar o facto de ser a Comissão de Turismo que mais reuniões faz ao longo do ano.

**MV: Que interessam as reuniões se não apontarem objectivos?**

**AC:** Espinho está a fazer mais pelo Turismo do que a maioria das Câmaras Municipais da Área Metropolitana do Porto. Toda a actividade turística que Espinho está a fazer, e é muita, foi conversada e combinada com o conhecimento da Comissão de Turismo. Só que ela tem um enquadramento legal que infelizmente se fica



A esplanada continua a atrair o grosso da animação

pela função consultiva, não tendo que fazer isto ou aquilo. No entanto, pronunciou-se sobre o orçamento e as actividades turísticas do concelho.

**Promoção concertada**

**MV: Que medidas estão a ser tomadas para divulgar Espinho no país e nos estrangeiros?**

**AC:** Em conjunto com a Área Metropolitana do Porto,

Espinho está a fazer a sua promoção turística na Bolsa de Turismo de Lisboa e na Norférias, que são as duas realizações mais significativas na área do turismo em Portugal. Estamos também no Gabinete de Incentivos no Norte de Portugal, associação que tem por objectivo promover o turismo de congressos e férias de incentivos a quadros superiores de empresas. Nessa conformidade, já foi feito um Plano de

Promoção Conjunta para o mercado alemão e agora vai fazer-se para os Estados Unidos, tudo isto com vista a trazer para cá congressos e as tais férias de incentivos. Paralelamente, temos estado em algumas feiras internacionais, por sinal com resultados positivos, conforme o testemunha os turistas que tivemos cá no verão passado. Porém, gostaria de referir que isto é uma acção concertada com o concelho de Gaia.

**MV: Como tem decorrido para Espinho a sua participação em movimentos inter-municipais, como a ADETURN, associação que engloba todo o turismo do Norte de Portugal?**

**AC:** Espinho tem estado por dentro de tudo que lá se discute e decide, uma vez que eu sou na ADETURN o representante da Área Metropolitana do Porto (A. M. P.), sendo também, na qualidade de representante da A. M. P., membro da sua direcção, que tem outra pessoa de Espinho, o dr. Fernando Fernandes, em representação da Solverde. Como pode constatar, Espinho está lá bem representado mas não pode estar a pensar estritamente nos ganhos para si, mas sim numa perspectiva de desenvolvimento do turismo na região, que acaba por também beneficiar o nosso concelho.

ABÍLIO ADRIANO



António Magalhães não receia a concorrência dos bares

**O problema está nos acessos**

Independentemente do que tem feito ou julga vir a fazer a Câmara Municipal na área da animação turística, fomos auscultar a opinião de quem mais directamente está interessado com a mesma.

Na oportunidade, falamos com António Magalhães, proprietário do restaurante "O Retornado", que julga ser a animação "boa para quem visita Espinho mas não tanto para quem cá tem o seu comércio". O nosso interlocutor, mesmo admitindo que a animação é benéfica para a cidade, "momentaneamente a diurna", aponta alguns caminhos a seguir para que efectivamente a mesma traga dividendos a todos. "Aos que visitam é necessário dar um melhor acolhimento, que passa por estacionamento em quantidade e que a PSP não os castigue com multas e mais multas. Estas são queixas que me chegam todos os dias do meus clientes, que perante este cenário procuram outras paragens".

Para António Magalhães um dos

grandes problemas de Espinho é a falta de acessos para a zona da beira-mar, "onde só chegam e saem os que conhecem a cidade". A autarquia deixa um alerta: "Se querem fazer de Espinho um pólo turístico é urgente avançar com as obras de uma passagem subterrânea, que não se fique somente pela intenção. Se assim não for a autarquia anda a deitar dinheiro ao vento".

Quanto ao propalado fecho da rua 2 ao trânsito, para dar lugar a uma imensa zona de estruturas turísticas, o nosso interlocutor pensa que a ideia é boa, "já que mais um bar ou mais um café não põem em perigo o negócio dos que já estão instalados na zona". Contudo, não deixa de voltar a referir que "não há plano de intenções que tenha sucesso se não for cuidada a questão de mais e melhores acessos à zona da praia. Se tal não vier a ser feito, a situação tornar-se-á caótica para essa zona da cidade".

**ALFAIATARIA MANO**  
**JOSÉ RICARDO MANO**  
 EXECUTA COM PERFEIÇÃO  
 TODO O SERVIÇO PARA HOMEM,  
 SENHORA E CRIANÇA.  
 Rua 30, n.º 731 - ESPINHO  
 Tel. 721823

**Rui Abrantes**  
**ADVOGADO**  
 Rua 18 n.º 582 - 1.º esq.  
 Sala 3 - Telef. 723811  
 ESPINHO

**A NOVA COLEÇÃO  
 CHEGOU  
 VISITE-NOS!**

**Lourdes Santos**

Rua 14 n.º 781 - 4500 ESPINHO - Telef. 7314354

**CÂMARA MUNICIPAL DE ESPINHO**  
**AVISO**

**JOSÉ BARBOSA MOTA, PRESIDENTE DA CÂMARA MUNICIPAL DE ESPINHO.**  
 Faz público, em cumprimento da deliberação tomada por esta Câmara Municipal em sua reunião realizada em 05 de Março em curso que se encontra aberto concurso até ao próximo dia 01 de Abril para a adjudicação da "OCUPAÇÃO E EXPLORAÇÃO DA MONTRA N.º 6 DA PASSAGEM INFERIOR AO CAMINHO DE FERRO", em Espinho, conforme edital n.º 60/96 afixado no átrio dos Paços do Município.

Espinho e Paços do Município, 12 de Março de 1996

O PRESIDENTE DA CÂMARA  
**José Barbosa Mota**

Câmara desiste da venda de terrenos e recorre a empréstimos

## A APOSTA NA HABITAÇÃO PARA JOVENS

Como suporte do seu plano de actividades para o ano em curso, a Câmara Municipal deliberou, em 1995, alienar, em hasta pública, parte do seu património, constituído por dois terrenos - um situado no gaveto das ruas 28, 29 e 31, e outro no gaveto das ruas 7 e 18, tendo obtido para tal, a necessária autorização da Assembleia Municipal.

Depois de duas tentativas goradas de venda destes prédios, o vereador Rolando de Sousa apresentou em reunião de Câmara uma proposta no sentido de a edilidade pedir à Assembleia Municipal autorização para contrair um empréstimo junto da Caixa Geral de Depósitos no valor de 110 mil contos através da linha BEI (com pagamentos a seis anos e com dois anos de carência), e vai também efectuar uma consulta ao mercado bancário com vista à obtenção de um outro empréstimo de 300 mil contos (por um período de 6 anos com dois anos de carência).

### Falta de compradores

O Maré Viva chegou à fala com o vereador que nos expôs as razões desta proposta: "Tendo em vista que a situação

conjuntural do mercado imobiliário não é neste momento favorável e para que a Câmara não venda estes prédios por verbas muito abaixo do seu real valor, apresentei em reunião de Câmara uma proposta no sentido da desistência de venda destes imóveis e a contracção de um empréstimo, uma vez que o orçamento para 95 contemplava verbas dessa venda, que agora não se efectuará".

Poderia então por-se a questão. Será que a Câmara tem suporte para aguentar mais um empréstimo: "Este crédito de médio prazo é viável e aceitável, uma vez que a capacidade de endividamento da edilidade está ainda longe do seu limite. Por outro lado esta recusa em expor de novo a hasta pública os dois prédios em questão, é também uma forma de diminuir a especulação imobiliária".

### Falta de casas

Já que se falava de especulação imobiliária não resistimos a interrogar o vereador do pelouro sobre o cada vez maior afastamento dos filhos da cidade para regiões vizinhas, fruto dessa mesma especulação que torna impossível adquirir casa própria em Espinho para os jovens casais. "Esta proposta de manutenção dos prédios na posse da Câmara tem também outra intenção que é exactamente fomentar nesses dois locais a construção de habitação direccionada para jovens com menos de 35 anos. Habitações a preços que convidem os jovens a ficar em Espinho, mas não com as características de habitação social. Construções dentro das linhas de habitação normal mas com incentivos que propiciem uma efectiva capacidade dos jovens em adquirir casa própria na sua terra de nascimento. Concerteza que esta medida vai ter também um efeito colateral na especulação imobiliária, que assim irá diminuir a sua carga".

Boas notícias para os jovens, agora só falta um pouco de paciência para que os projectos avancem e como referiu por último Rolando de Sousa: "Espinho está a fazer um grande esforço no combate às manchas de pobreza do concelho, mas não se pode esquecer também do apoio que deve à classe média - média baixa e é exactamente para estes que estão direccionadas estas propostas".

J.T.



Rolando de Sousa justifica a opção

## MINISTRO VEM INAUGURAR CANTINA PARA CRIANÇAS

O Ministro da Solidariedade Social, Ferro Rodrigues, vai inaugurar, no próximo dia 25, a Cantina Comunitária da Marinha, equipamento preparado para servir almoços diários (350) a crianças das escolas primárias onde foram detectadas situações de carência alimentar.

### Contra o insucesso escolar

Este equipamento pioneiro no concelho, constitui uma iniciativa da Associação de Desenvolvimento, entidade criada para dar corpo a um programa integrado de luta contra a pobreza. Partindo do entendimento de que as carências alimentares constituem um dos principais factores de insucesso escolar, este investimento, orçado em 15 mil contos, está instalado num antigo edifício em abandono e conta com todas as estruturas susceptíveis de proporcionar condições dignas. O Centro de Saúde colabora com a direcção da Cantina, de modo a que as ementas possam enquadrar-se em planos alimentares adequados ao desenvolvimento das crianças.

### Uma intervenção alargada

Este equipamento enquadra-se no plano inte-

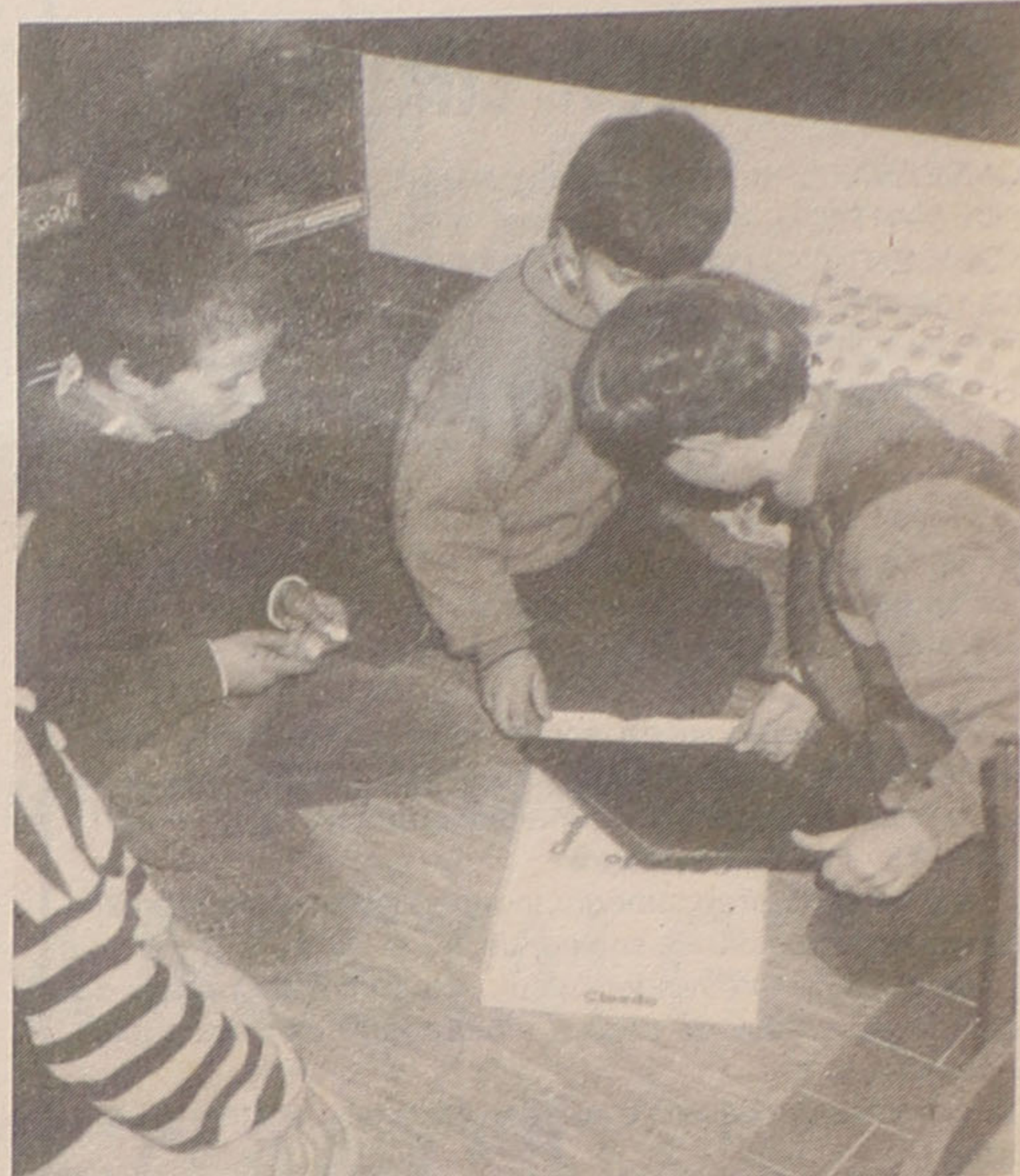

As crianças da Marinha merecem um cuidado especial

grado de intervenção da Associação de Desenvolvimento do Concelho de Espinho, que incide, neste primeira fase, na zona da Marinha de Silvalde, onde já se encontram em funcionamento outras estruturas de apoio à população, nomeadamente às crianças e aos jovens, como sejam o Centro de Actividades de Jovens, a Ludoteca, o Gabinete de Intervenção Local e o Centro de Informática.

O plano de actividades para o ano em curso tem como prioridade o alargamento da intervenção na

Marinha a grupos ainda não abrangidos, consolidando as acções que visam a dinamização educativa de jovens e crianças, a integração das famílias a realojar e o acompanhamento de diferentes situações de risco. Refira-se que a Associação tem demonstrado uma grande vitalidade, não obstante ter sido fundada há menos de um ano, e conquistado a adesão dos estratos sociais que constituem o alvo preferencial da sua actuação.

## CONGRESSO DE MEDICINA FAMILIAR

A sessão de abertura do I Congresso Luso-Galego de Medicina Familiar e Comunitária, que decorreu no Hotel Solverde de 14 a 16 do corrente, contou com a presença do presidente da Câmara Municipal de Espinho. José Mota proferiu uma comunicação em que sublinhou a importância que aquele ramo de medicina assume para Espinho, pois o desenvolvimento social dos estratos mais desfavorecidos depende, em grande parte, da saúde familiar.



1890 - 1990

## OURIVESARIA CONFIANÇA

RUA 19 - TELEF. 720369  
APARTADO 79  
4500 ESPINHO

## Fábrica de Refrigerantes

# GRUTA DA LOMBA

de

Fernando José Teixeira de Barros & Filhos, Lda.

R. Gruta da Lomba, 326 - Guelim - Telex. (02)720588 / 722870 - Apartado 123 - 4502 ESPINHO CODEX

"MARÉ VIVA" N.º 938 - 21/3/96

## "MOGICORK - SOCIEDADE DE DISTRIBUIÇÃO DE PRODUTOS DE CORTIÇA, LIMITADA"

CONSERVATÓRIO DO REGISTO COMERCIAL DE ESPINHO  
N.º DE MATRÍCULA 01018(940928)  
N.º DE IDENTIFICAÇÃO DE PESSOA COLECTIVA  
503 136 565  
N.º DE INSCRIÇÃO 05  
N.º E DATA DE APRESENTAÇÃO  
Ap. 13/ 960227

Rosa Paula da Silva Maia, 2.ª Ajudante da Conservatória do Registo Comercial de Espinho, **CERTIFICO** que em relação à sociedade em epígrafe, foi alterado o art.º 5.º do respectivo contrato, ficando este, com a seguinte redacção:

5.º

**UM** - A gerência da sociedade fica afectada ao sócio **ARMINDO ANTÓNIO PINHEIRO CORREIA BICHA**, bastando a sua assinatura para obrigar a sociedade.

**DOIS** - O gerente poderá:

a) Tomar de arrendamento, independentemente do prazo, quaisquer locais para a sociedade;

b) comprar ou vender viaturas automóveis para e da sociedade, assinando para o efeito todos os documentos necessários; e

c) confessar, desistir e acordar, em quaisquer termos, em juízo.

O texto do contrato na sua redacção actualizada, ficou depositado na pasta respectiva.

Está conforme. Contém 3 folhas.  
Conservatória do Registo Comercial.  
Espinho, 06 de Março de 1996.

A Ajudante  
**Rosa Paula da Silva Maia**

"MARÉ VIVA" N.º 938 - 21/3/96

## "ARMANDO SOARES, LIMITADA"

CONSERVATÓRIO DO REGISTO COMERCIAL DE ESPINHO  
N.º DE MATRÍCULA 01133/960221  
N.º DE IDENTIFICAÇÃO DE PESSOA COLECTIVA -  
N.º DE INSCRIÇÃO 01  
N.º E DATA DE APRESENTAÇÃO  
Ap. 08/960221

Rosa Paula da Silva Maia, 2.ª Ajudante da Conservatória do Registo Comercial de Espinho, **CERTIFICO** que por Armando Alves Dias Soares e mulher Maria de Fátima Moreira Ribeiro, c. na comunhão de adquiridos, foi constituída a sociedade em epígrafe que se rege pelo seguinte contrato:

1.º - São sócios **fundadores, eles**, outorgantes.

2.º - A sociedade é comercial e do tipo "**Sociedade por quotas**".

3.º - A firma da sociedade é "**ARMANDO SOARES, LDA**" e tem a sua sede na Rua 33, n.º 62, 1.º andar, direito, freguesia e concelho de Espinho.

**§ Único** - Por simples deliberação da gerência a sede pode ser deslocada para qualquer outro local do mesmo concelho ou para concelho limítrofe, e bem assim criadas sucursais, filiais, agências ou outras formas de representação.

4.º - O **objecto** da sociedade consiste na prestação de serviços de contabilidade e gestão de empresas. **Comissionistas**.

5.º - O **capital social**, integralmente subscrito e realizado em dinheiro, é de "**quatrocentos mil escudos**" e dele pertence uma quota do valor nominal de

"duzentos mil escudos" a cada um dos sócios **ARMANDO ALVES DIAS SOARES** e **MARIA DE FÁTIMA MOREIRA RIBEIRO**.

6.º - As cessões de quotas a favor de estranhos dependem do consentimento da sociedade, à qual em primeiro lugar, e aos sócios não cedentes, em segundo, fica reservado o direito de preferência.

7.º - A **gerência** da sociedade, remunerada ou não, conforme for deliberado em Assembleia Geral será exercida pelos sócios **ARMANDO ALVES DIAS SOARES** e **MARIA DE FÁTIMA MOREIRA RIBEIRO**, ora designados **gerentes**.

**§ Único** - Para obrigar e representar a sociedade em todos os actos e contratos que envolvam responsabilidade é suficiente a assinatura de um gerente, o qual poderá, designadamente:

a) - Comprar, trocar e vender móveis, incluindo viaturas automóveis;

b) - Celebrar quaisquer contratos de leasing ou outros semelhantes;

c) - Tomar de arrendamento quaisquer locais, bem como alterar ou rescindir os respectivos contratos;

d) - Adquirir ou dar de trespasse quaisquer estabelecimentos comerciais ou indústrias; e

e) - Confessar, desistir e transigir em juízo ou fora dele.

Está conforme. Contém 4 folhas.  
Conservatória do Registo Comercial.

Espinho, 06 de Março de 1996.

A Ajudante  
**Rosa Paula da Silva Maia**

"MARÉ VIVA" N.º 938 - 21/3/96

## "CAMPOS & CARDOSO, EMPREENDIMENTOS IMOBILIÁRIOS, LIMITADA"

CONSERVATÓRIO DO REGISTO COMERCIAL DE ESPINHO  
N.º DE MATRÍCULA 01044/950213  
N.º DE IDENTIFICAÇÃO DE PESSOA COLECTIVA  
503 377 970  
N.º DE INSCRIÇÃO 02  
N.º E DATA DE APRESENTAÇÃO  
Ap. 05/ 960228

Rosa Paula da Silva Maia, 2.ª Ajudante da Conservatória do Registo Comercial de Espinho, **CERTIFICO** que em relação à sociedade em epígrafe foi depositada na pasta respectiva a fotocópia onde consta a dissolução e liquidação da mesma.

Está conforme. Contém 1 folha.

Espinho, 06 de Março de 1996.

A Ajudante  
**Rosa Paula da Silva Maia**

"MARÉ VIVA" N.º 938 - 21/3/96

## "CONTITA - CONTABILIDADE E SERVIÇOS, LIMITADA"

CONSERVATÓRIO DO REGISTO COMERCIAL DE ESPINHO  
N.º DE MATRÍCULA 01132/960219  
N.º DE IDENTIFICAÇÃO DE PESSOA COLECTIVA -  
N.º DE INSCRIÇÃO 01  
N.º E DATA DE APRESENTAÇÃO  
Ap. 10/ 960219

Rosa Paula da Silva Maia, 2.ª Ajudante da Conservatória do Registo Comercial de Espinho, **CERTIFICO** que por Maria de Fátima Rocha Pereira Ramos e Manuel Armando Alves Branco, solteiros foi constituída a sociedade em epígrafe que se rege pelo seguinte contrato:

### PRIMEIRO

A sociedade adopta a firma "**CONTITA - CONTABILIDADES E SERVIÇOS, LDA**", tem a sua sede no Largo da Igreja, n.º 189, freguesia de Silvalde, concelho de Espinho, e durará por tempo indeterminado, a contar de hoje.

**PARÁGRAFO ÚNICO:** Por simples deliberação da gerência, a sede social poderá ser mudada para outro local dentro do concelho ou concelhos limítrofes;

### SEGUNDO

A sociedade tem por objecto, a actividade de contabilidade, auditoria e consultoria fiscal.

### TERCEIRO

O capital social, integralmente realizado em dinheiro, é de

QUATROCENTOS MILESCUDOS, e corresponde à soma de duas quotas iguais, de duzentos mil escudos, uma de cada um dos sócios;

### QUARTO

São permitidas prestações suplementares até ao montante do capital social.

### QUINTO

A gerência da sociedade, dispensada de caução e remunerada ou não, conforme for deliberado em Assembleia Geral, compete a ambos os sócios, que desde já ficam nomeados gerentes.

**PARÁGRAFO ÚNICO** - Para obrigar a sociedade em todos os seus actos e contratos é necessária a assinatura de ambos os gerentes, à excepção dos documentos de mero expediente e depósitos bancários, para os quais bastará a assinatura de qualquer um deles.

### SEXTO

As divisões e cessões de quotas, são livremente permitidas, desde que feitas aos sócios, seus cônjuges e descendentes, mas a favor de estranhos dependem do consentimento dos sócios não cedentes, gozando estes do direito de preferência em primeiro lugar e individualmente considerados, e, em segundo lugar, a sociedade.

### SÉTIMO

Em caso de falecimento, interdição ou incapacidade de qualquer

sócio, a sociedade continuará com os sobreviventes ou capazes e os herdeiros ou representante legal do sócio falecido ou interdito, devendo aqueles nomear um de entre si, que a todos represente na sociedade, enquanto a respectiva quota se mentiver indivisa.

### OITAVO

As Assembleias Gerais, sempre que a lei não determine outras formalidades, serão convocadas por meio de cartas dirigidas aos sócios, com a antecedência mínima de quinze dias.

### NONO

**UM** - A sociedade assumirá todas as despesas derivadas na sua constituição, designadamente as desta escritura, seu registo e demais despesas que lhe sejam inerentes;

**DOIS** - Os gerentes ficam desde já autorizados a efectuar os necessários levantamentos da conta onde se encontra depositada a soma das entradas, correspondente ao capital social, para efectuar o pagamento das despesas mencionadas no número anterior.

Está conforme. Contém 4 folhas.  
Conservatória do Registo Comercial.

Espinho, 06 de Março de 1996.

A Ajudante  
**Rosa Paula da Silva Maia**

**JUCA**  
BAR

ABERTO DAS  
22H ÀS 05H

Rua 15 n.ºs 485/487  
Tel. 722694



**INFOANIM**

Publicidade Assistida por Computador, Lda

COMPUTADORES  
IMPRESSORAS  
ANIMAÇÃO 2 / 3D  
MULTIMÉDIA

PC  
MAC  
AMIGA



RUA 19 N.º 305  
4500 ESPINHO  
TEL. (02) 7312057  
FAX. (02) 7312312

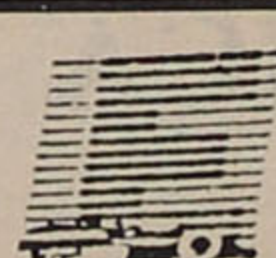

**REPJOL**  
Motor Oil

EDNESIA - Automoveis Motorsport, Lda

**ESTAÇÃO DE SERVIÇO**

• Lavagem • Serviço de Pneu • Lubrificação e mudança de óleo

R. Industrias, 217 - S. Félix da Marinha - Tel. 7311095 - Fax 7311096  
(Ao Monte Lirio)

ALBUQUERQUE PINHO  
FILOMENA MAIA GOMES  
**ADVOGADOS**

ESCRITÓRIOS:  
Rua Júlio Dinis, 778 - 4.º Dto.  
Telef. 698704 - 4000 PORTO

Rua 19 n.º 343 - Tel. 722964  
4500 ESPINHO

Hóquei de sala

# A FESTA DOS CAMPEÕES EUROPEUS

A Federação Portuguesa de Hóquei, em cerimónia realizada numa unidade hoteleira da nossa cidade, que foi presidida pelo líder do executivo camarário espinhense, José Mota, homenageou a equipa sénior de Hóquei de Sala da Académica de Espinho, que de forma brilhante se sagrou recentemente campeã europeia.

Em ano de profundas mudanças estruturais na modalidade, que coincide com uma vitória numa prova europeia por parte da Académica de Espinho, "não é mais possível recuar no desenvolvimento do Hóquei em Campo em Portugal", afirmou Alípio Oliveira, presidente da Federação Portuguesa de Hóquei, que considera a nossa cidade talismã para a modalidade que tem "na Académica de Espinho um dos seus principais prota-

gonistas". Recordando dois espinhenses que muito contribuíram para o desenvolvimento do Hóquei em Campo, Jerónimo Reis - "Estariamos aqui hoje se não tivesse feito o que fez?" - e Fernando Menezes, o presidente da Federação pediu aos políticos para que unam esforços e tornem possível o campo com piso sintético, "que a Académica bem precisa para desenvolver o trabalho que em boa hora iniciou".

Considerando a recente vitória de uma prova europeia por parte da Acad. Espinho "fruto do amor à camisola", Gaioso Vaz, na qualidade de presidente da Assembleia Geral dos Académistas, prometeu que "dentro do possível, tudo irei fazer para que dentro de pouco tempo vocês possam jogar num piso sintético".

Deixando uma palavra de apreço para todos que contribuíram para a conquista de uma competição europeia, José Mota referiu que "Espinho tem todas as condições para ser a catedral do desporto amador, onde devemos apostar fortemente". Considerando justa a reivindicação do piso sintético, o presidente da edilidade não deixou de alertar que "não há no país Câmara alguma que mais tenha contribuído do que nós para o desenvolvimento desportivo, apoio esse que irá continuar a dar no futuro à Académica de Espinho e a outras colectividades do nosso concelho". A terminar a sua intervenção, José Mota prometeu que a Câmara não vai virar as costas às obras necessárias para a implantação do piso sintético, "que todos pedem e vocês merecem".

Foto Zeferino Teixeira



José Catarino, treinador dos campeões, recebe homenagem do presidente da Federação



A imaginação trouxe-me imagens de irreverência...

## ENTRE A NOSTALGIA E A ESPERANÇA

Os Campeões Europeus de Hóquei em Sala, Cat. C., tiveram um jantar de homenagem por iniciativa da Federação Portuguesa de Hoquei. Lá estiveram os discursos de circunstância, palmas, prémios para a Académica e seus atletas homenageados, para os treinadores José Catarino e José Pinho, para o seccionista Manuel Sancebas e também a distinção mais do que justa para Fernando Menezes.

Testemunha da festa, partilhei da alegria e da emoção daqueles momentos, mas tive sempre comigo uma sensação de nostalgia, de saudade.

"Estavam" ali também os homens da primeira geração do Hóquei em Campo, modalidade-mãe do Hóquei de Sala, o Jerónimo Reis, o Claudio Mourão, o Alberto Vita, os irmãos Lacerda (Aníbal, Virgílio e Toninho), o Abel Costa, o Anjos Neves, o Higino Pires, o Fernando Costa, o Henrique Sousa e tantos outros que me fazem companhia quando recordo o meu caminho da Académica.

A imaginação dorida trouxe-me imagens estuantes de alegria e de irreverência, impregnadas do perfume da mocida-

de. Quanta alegria e camaradagem! E a comandar tudo e todos a imagem irradiante e alegre desse apóstolo da amizade que foi o Jerónimo!

Ali, no meio das recordações, apareceu-nos viva e nítida a mensagem do amorismo e do desportivismo e, quando olhei na mesa vizinha, os campeões europeus, senti uma satisfação muito especial ao dar conta que eles são herdeiros dignos daqueles que praticaram o desporto com fraternidade e alegria.

Nos tempos de hoje, quando ideais são desprezados e insultados e a engrenagem pesada do dinheiro esmaga tudo e todos, impondo a lei da selva, é compensador, diria antes enternecedor olhar desportistas amadores, como estes campeões europeus.

A terminar, ainda dominado pela emoção, "sentindo" ainda a presença a meu lado do Jerónimo Reis, quero aqui deixar expresso o desejo forte, o voto de que este exemplo se imponha e frutifique. A começar pelas outras modalidades desportivas da nossa Académica...

É sempre tempo de encontrar o caminho certo.

ANTÓNIO GAIO

**Justino Godinho**

LABORATÓRIO DE PRÓTESE DENTÁRIA

Rua 25 n.º 253 - Telef. 720475  
4500 ESPINHO

Milton Pinho  
Glória Rodrigues

- SOLICITADORES -

Gabinete de Contabilidade

Rua 28 n.º 583 - R/C  
Telef. 720584 - ESPINHO

## "MILHEIRO & LEAL, LIMTADA"

CONSERVATÓRIA DO REGISTO COMERCIAL DE ESPINHO  
Nº DE MATRÍCULA 01134/960222  
Nº DE IDENTIFICAÇÃO DE PESSOA COLECTIVA Nº DE INSCRIÇÃO 01  
Nº E DATA DE APRESENTAÇÃO Ap. 14/960222

Rosa Paula da Silva Maia, 2ª Ajudante da Conservatória do Registo Comercial de Espinho, CER-

TIFICO, que por Joaquim Manuel Gonçalves Milheiro e mulher Regina Célia Costa Santos Leal, c. na comunhão de adquiridos, foi constituída a sociedade em epigrafe que se rege pelo seguinte contrato:

1º A sociedade adopta a firma de "MILHEIRO & LEAL, LDA"

2º A sua sede será na rua vinte e cinco, número 18, na

cidade de Espinho.

3º A sociedade tem por objecto estudos e projectos imobiliários, compra e venda de imóveis e revenda dos adquiridos.

4º 1 - O capital social, integralmente realizado em dinheiro, é de dois milhões e quinhentos mil escudos, e corresponde à soma de duas quotas iguais de um milhão

duzentos e cinquenta mil escudos, cada e pertença uma a cada um dos sócios.

2 - Do capital referido foi realizado em dinheiro cinquenta por cento de cada quota, o restante será realizado em dinheiro, no prazo de um ano.

5º A gerência da sociedade compete à sócia Regina Célia Costa Santos Leal, desde já nomeada gerente, bastando a sua assinatura para obrigar a sociedade.

7º

As Assembleias gerais, para as quais a lei não preveja outros prazos e formalidades, são convocadas por carta registada dirigida aos sócios com quinze dias de antecedência.

Está conforme. Contém 3 folhas.

Conservatória do Registo Comercial.

Espinho, 06 de Março de 1996.

A Ajudante  
Rosa Paula da Silva  
Maia

"MARÉ VIVA" N.º 938 - 21/3/96

Hóquei em patins

# ACADÉMICA RUMA PARA O PRIMEIRO ESCALÃO

A Académica de Espinho ao vencer o Riba D'Ave, por 6-1, deu passo importante rumo à primeira divisão, disfrutando de um avanço de seis pontos em relação ao segundo classificado, o Académico da Feira, que foi vencer ao recinto da Sanjoanense, por 5-4.

Perante o até então segundo classificado, a Acad. Espinho iniciou a partida em ritmo diabólico, urdindo perfeitas triangulações que destroçavam por completo o quadrado da equipa adversária. Inaugurando o marcador aos quarenta segundos, os academistas partiram para cinco minutos

de ouro, que lhes valeu mais dois golos.

A partir do meio do primeiro tempo os forasteiros protenda só que os academistas, bem comandados por Rui Almeida, continuavam a ser mais perigosos na zona da verdade. Aos dezasseis minutos, Meireles, com um remate portentoso de meia distância, obtém o quarto golo dos academistas, acabando com as ténues esperanças do adversário, que ainda antes do intervalo sofreu novo golo.

Na etapa complementar, a partida foi mais repartida, com as jogadas de pe-



rigo a rondar uma e outra baliza. Barbosa, o guardião espinhense, teve então oportunidade para mostrar o seu excelente momento de forma, executando uma mão cheia de excelentes defesas. Neste período a Académica de Espinho elevou para 6-0 e, já perto do fim, o Riba D'Ave marcou o seu solitário golo.

Numa exibição perfeita do conjunto academista, as saliências vão para Barbosa e Rui Almeida, o primeiro pelo que defendeu na segunda parte e o segundo pelo ritmo que impôs ao jogo.

Pela AAE alinharam e marcaram: Barbosa; Meireles (1), Paulo Nunes (1), Nuno Resende (2), Rui Almeida (2) - cinco inicial Rui Reis, Zé Sousa, Pedro Silva e Vítor Moreira.

Hóquei em campo

## DOIS EMPATES SEGUIDOS

Com alguma surpresa, a Académica não conseguiu mais do que dois empates nos jogos que disputou no seu campo contra as equipas de Lisboa.

No jogo com o Belenenses (1-1) foi necessário um penalti marcado por Mário para evitar uma derrota que não scandalizaria.

Contra o Futebol Benfica (0-0) o mesmo Mário ao falhar igual penalidade, contribuiu para que a Académica não conquistasse os três pontos da vitória.

Foi patente nos dois encontros que os atletas (cem por cento amadores, não se esqueça!) passam por um período de "saturação", que os leva a não serem tão assíduos aos treinos e, consequentemente, a não poderem proporcionar as boas exibições a que nos habituaram.

E se "desculpamos" os milionários profissionais de futebol nos primeiros jogos dos campeonatos "porque ainda não estão entusiasmados", e no final dos mesmos "porque estão saturados", temos que aceitar que para

estes jovens não tem a mesma motivação uma prova europeia e um secundário nacional da II Divisão...

O Campeonato está no seu início, nada está perdido, e estes campeões já mostraram que são capazes de dar a volta às piores situações.

Hóquei de sala

### TORNEIOS ARLINDO SILVA

Promovidos pela Associação do Porto tiveram início Torneios de Infantis, Iniciados e Juvenis, em homenagem ao antigo atleta, dirigente federativo, treinador nacional e sócio honorário da Federação Portuguesa de Hóquei.

A Associação Académica concorre com

duas equipas de iniciados para proporcionar aos seus muitos atletas desta categoria maior competição desportiva.

A equipa "A" defrontou o Tripeira/Barranha no rinque daquele bairro do Porto, empatando a 4 golos.

Alinharam e marcaram: João Pedro; Magano (3), Ernesto (1), Pedro Nuno, Christophe, Pedro Miguel e Hernani Emanuel.

A equipa "B" defrontou no mesmo recinto o Sport Clube do Porto, vencendo por 6-0.

Alinharam e marcaram: Rui Freitas; Angelo, Casal Ribeiro (2), Ricardo, Lino (1), Chico (2), João Barros (1) e Marcos.

No próximo sábado (16h.) e domingo (11,20 e 18,45 h.) realiza-se no Pavilhão do União de Lamas o Campeonato Nacional de Iniciados.

MARÉ VIVA

**Director**  
Carlos Morais Gaio

**Chefe de Redacção**  
Albano Assunção

**Redacção**  
Abílio Adriano, João Teles,  
Manuela Lima, Vítor Manuel

**Fotografia**  
Carlos A. Lopes

**Colaboradores**  
Alex Silva, Alexandra Costa, Cristina  
Lima, Henrique Gomes, Mário Cálix,  
Marisa Fonseca, Natacha Ramos  
Palma, Óscar Rocha

**Colaboradores especiais**  
Alfredo Casal Ribeiro, Carlos P.  
Morais, A. Correia de Araújo

**Administrador**  
António Gaio

**Redacção e composição**  
Rua 62 n.º 251 - Espinho  
Telef. 721621 - Fax 726015

**Propriedade e execução gráfica**  
NASCENTE - Cooperativa  
de Acção Cultural - Espinho  
Telefs. 721621/724611

**Tiragem deste número**  
1500 exemplares

**Depósito legal**  
2048/83



## LEÕES BARRISTAS F. C.

### CONVOCATÓRIA

Para cumprimento do disposto na alínea A) do artigo 14.º dos estatutos, convoco os associados da Associação Leões Bairristas Futebol Clube, para a Assembleia Geral Eleitoral, a realizar no dia 20 de Abril de 1996 (sábado), na sede desta associação, no período compreendido entre as 13 e 15 horas, com a seguinte ordem de trabalhos:

**1.º Eleição da Mesa da Assembleia Geral, Direcção e Conselho Fiscal, para o Biénio de 1996/97.**

Espinho, 22 de Fevereiro de 1996.

O Presidente da Assembleia Geral,  
*José Rodrigues Trindade*

## LEÕES BARRISTAS F. C.

### CONVOCATÓRIA

Para cumprimento do disposto na alínea B) do artigo 14.º dos estatutos, convoco os associados da Associação Leões Bairristas Futebol Clube, para a Assembleia Geral Ordinária, a realizar no dia 13 de Abril de 1996 (sábado), pelas 18 horas, na sede desta associação, com a seguinte ordem de trabalhos:

**1.º Discussão e aprovação do Relatório e contas da Direcção, relativo ao biénio 1995/96**

**2.º Apresentação e discussão de assuntos de interesse para a Associação, durante um período não superior a 30 minutos.**

Espinho, 26 de Fevereiro de 1996.

O Presidente da Assembleia Geral,  
*José Rodrigues Trindade*

## CICLOMOTORES DE ESPINHO

*Sã Faria & Santos, Lda.*

**MOTORIZADAS - BICICLETAS - ACESSÓRIOS**

**ARMAZÉM DE ACESSÓRIOS PARA QUALQUER MARCA DE MOTORIZADAS E BICICLETAS**

Av. 24 n.º 841 - Tel. 723800 - Apart 107 - ESPINHO

## COOPERATIVA DE CONSTRUÇÃO E HABITAÇÃO

### A MORADIA DE ESPINHO, C.R.L.

#### CONVOCATÓRIA

Convidam-se todos os cooperantes da Cooperativa de Construção e Habitação A Moradia de Espinho, C.R.L., no pleno gozo dos seus direitos estatutários, a comparecerem na sede da Cooperativa no dia 29 de Março de 1996, pelas 17 horas, a fim de se realizar a Assembleia Geral Ordinária com a seguinte ordem de trabalhos:

**1 - Eleição dos seus corpos gerentes para o triénio 1996/98;**  
**2 - Apreciação e aprovação do Relatório e Contas do exercício de 1995.**

Espinho, 6 de Março de 1996.

O Presidente da Assembleia Geral

NOTA - Se à hora marcada não estiver presente a maioria dos membros, a Assembleia reunirá uma hora mais tarde, conforme o parágrafo único do Artigo 34.º dos Estatutos.

## "CONTOS DE FADAS CURAM! CURAM O COMPLEXO DE ÉDIPO, TAMBÉM."

disse-o Bruno Bettelheim, no seu livro "Psicanálise dos Contos de Fadas"

Se o seu filho tem dificuldades psicológicas ou outras dificuldades de aprendizagem, e teve más notas ou más informações escolares, traga-mo e eu escrevo um Conto de Fadas para ele, ou gravo-lhe uma cassette com um Conto de Fadas lindo. É que os Contos de Fadas, próprios para cada criança ou para cada dificuldade do momento, **curam e fazem elevar as notas, rapidamente, também, e talvez ele passe caso esteja "em perigo" este ano lectivo.**

Sou Maria Alice de Jesus Peixoto Casal Ribeiro e moro na Rua 9, nos números 475 e 477 e tenho o telefone 720295.

Telefone só das 19h em diante, por favor!

CONVITE

### BAILE DE FINALISTAS

Os finalistas da Escola Secundária Dr. Manuel Gomes de Almeida - Espinho, têm a honra de convidar V. Ex.ª a assistir ao seu tradicional Baile Finalistas, que se realiza Sexta-feira 22, de Março de 1996, pelas 22 horas, no Salão Polivalente desta Escola.



# FUTEBOL POPULAR

Vencedores dos Águias de Paramos (1-0) e beneficiando do empate dos Leões ante o Cruzeiro, os Águias da Quinta assumiram isolados o comando da 1.ª Divisão. No que respeita ao escalão secundário, o Académico aumentou para dois pontos o avanço para o segundo classificado, que é agora o Rio Largo que trocou de posição com a Juventude da Estrada.

Na primeira divisão dois embates eram aguardados com muita expectativa: o Cruzeiro - Leões, que terminou com um nulo, e os Águias da Quinta - Águias de Paramos. No confronto entre "águias", os de Anta confirmaram o seu bom momento de forma, enquanto a formação de Paramos, que chegou a comandar de forma folgada a classificação, continua a deslizar e já vai a quatro pontos do primeiro.

Quanto à segunda divisão, o Académico vai paulatinamente afirmando-se no primeiro lugar, levando a reboque rumo à divisão principal o Rio Largo e a Juventude da Estrada, com o Guetim ainda na luta pela terceira posição. Nesta divisão, a décima terceira jornada rendeu vinte e sete golos, com a grande fatia a pertencer ao Académico, que goleou (7-0) o Sp. Esmojães.

## RESULTADOS

1.ª DIVISÃO		2.ª DIVISÃO	
Corredoura - Cantinho .....	1-2	Académico - Sp. Esmojães	7-0
Ronda - D.P. Anta .....	0-4	Jv. Outeiros - Rio Largo ...	0-3
Cruzeiro - Leões .....	0-0	Império - Jv. Estrada .....	2-2
Idanha - Outeiros .....	5-1	Guetim - Est. Vermelhas ..	2-2
Ág. Quinta - Ág. Paramos	1-0	Dp. Regresso - Canários ..	3-4
As. Esmojães - Magos .....	4-0	Novasemente - E.P. Anta....	4-0

## CLASSIFICAÇÃO

	J	V	E	D	P		J	V	E	D	P
Ág. Quinta	13	9	2	2	29	Académico	13	10	1	2	31
Leões	13	8	3	2	27	Rio Largo	13	9	2	2	29
Ág. Paramos	13	8	1	4	25	Juv. Estrada	13	8	4	1	28
As. Esmojães	13	7	2	4	23	Guetim	13	7	3	3	24
D.P. Anta	13	6	3	4	21	E. Vermelhas	13	5	5	3	20
Cruzeiro	12	5	4	3	19	Império	13	5	5	3	20
Cantinho	13	5	3	5	18	Novasemente	13	6	2	5	20
Magos	13	5	2	6	17	Canários	13	5	1	7	16
Idanha	13	5	1	7	16	Juv. Outeiros	13	3	3	7	12
Corredoura	12	3	4	5	13	Sp. Esmojães	13	2	2	9	8
Ronda	13	3	1	9	10	Dp. Regresso	13	1	4	8	7
Outeiros	13	0	0	13	0	E.P. Anta	13	1	0	12	3

## Ténis

# PEDRO LEÃO EM ITÁLIA

O jovem tenista espinhense Pedro Leão foi convocado para integrar a selecção nacional de Infantis, que parte esta semana para Itália, onde irá participar nos dois seguintes torneios internacionais:

Torneio Internacional de Messina, na Sicília, de 25 a 30 de Março.

Torneio Internacional de Génova, de 1 a 5 de Abril.

## Futebol - II Divisão de Honra - Alverca, 1 - Espinho, 2

# QUEREMOS SUBIR!

O título desta crónica é-nos sugerido pelas palavras proferidas pelo presidente do Sp. Espinho, Ilídio Silva, no final do jogo. "A partir de agora, o nosso grande objectivo é a subida de divisão", afirmou o timoneiro dos "tigres" no momento em que os jogadores se encaminhavam para as cabines. Ele disse e nós estamos de acordo. Depois de um período menos brilhante, com alguns erros de estratégia, a equipa voltou a acreditar nas suas possibilidades e agora depende somente de si. Então porque não acreditar que a subida é possível?

Recordando o jogo, poder-se-à dizer que em Alverca, do Ribatejo, se assistiu a um bom espectáculo, com os intervenientes apostados em vencer.

O Espinho entrou de rompante, cedo (3 minutos) chegando com perigo ao último reduto adversário. Naturalmente, os locais reagiram e também disfrutaram de situações de golo. Estavam lançados os dados para uma partida rápida e bonita. Foram, mais felizes os espinhenses que, aos 36 minutos, por intermédio de Artur Jorge, no seguimento de rápido contra-ataque conduzido pelo lado direito, se colocaram em vencedores.

A equipa local não se atemoriza e volvidos quatro escassos minutos responderam com o golo da igualdade, por intermédio de Vasco após excelente assistência de Hélder Quental.

Na etapa complementar, o Espinho entrou dominador, enquanto o Alverca parecia disposto a manter igualdade. O jogo era totalmente controlado pelos ho-

**JOGO** Complexo Desportivo FC Alverca

**ÁRBITRO:** João Mesquita (Porto).

**ALVERCA:** Vince da Silva; Cartaxo, Vladimir, José Soares e Vasco; Adolfo e Juba; Hélder Clara, Hélder Quental e Raul José (Edgar aos 43 min., e, depois Alves, aos 73 min.); Peixe (Casteleiro, aos 79 min.).

**Treinador:** Arnaldo Cunha.

**ESPINHO:** Luís Manuel; Serginho (João Paulo, aos 57 min.), Carvalhal, Filó e Paulo Pires; Pedro (Cardoso, aos 64 min.); Carlos Pedro, Besirovic e Zé Albano (Répasi, aos 85 min.); Bolinhas e Artur Jorge.

**Treinador:** Adelino Teixeira.

**AÇÃO DISCIPLINAR:** cartão amarelo para Sérgio (24 min.), Vladimir (26 min.), Adolfo (41 min.) e Juba (61 min.).

**AO INTERVALO:** 1-1. **MARCADORES:** Artur Jorge (35 min.), Vasco (40 min.) e Bolinhas (87 min.).

mens de Adelino Teixeira, que aos poucos começaram a ter dificuldade para penetrar no último reduto ribatejano.

Com as substituições operadas, o técnico espinhense arriscou na procura do golo da vitória, que viria a surgir aos 88 minutos, por

Bolinhas, após confusão na área dos locais.

Faltavam escassos minutos para terminar a partida e o Alverca não reagiu ao tento sofrido, deixando perfeitamente claro que na segunda parte se limitou a jogar para o empate.



"Tigres" conseguem vitória preciosa e sonham...

## ANIVERSÁRIO DO ACADÉMICO

Um dos mais populares clubes do concelho, o Académico, comemora o seu 39.º Aniversário, tendo realizado, no último sábado, um jantar evocativo, que contou com a presença de diversos convidados. No próximo dia 23 iniciam-se torneios para sócios em duas modalidades significativas, o bilhar na sua vertente de "snooker" e os jogos de cartas com a inevitável sueca. No entanto, o ponto alto das comemorações está aprazado para 21 de Abril, com a realização do Grande Prémio de Atletismo "Cidade de Espinho".

## GINÁSTICA

A Associação Académica de Espinho esteve no passado sábado, em Coimbra, com 19 atletas, para disputar o Campeonato Regional de Mini-Trampolim, que por sua vez dá acesso ao Campeonato Nacional, e que engloba ginastas dos distritos de Aveiro, Porto, Viana, Vila Real e Coimbra.

Os seis primeiros classificados mais as duas primeiras equipas por escalão ficam apurados para o Campeonato Nacional que se vai realizar nos próximos dias 13 e 14 de Abril nas Caldas da Rainha.

Além de verem apuradas as equipas de infantis/masculinos, iniciados/masculinos e juvenis/femininos a Académica conseguiu que 10 atletas assegurassem continuação na prova.

## ELVIRA SILVA

Especialista de dermatologia e venereologia (doenças da pele)

CONSULTÓRIO: Rua 11 n.º 746 - Telef. 72 34 67

## RAIOS X

Nelson de Oliveira  
Médico Especialista  
Policlínica de Espinho  
R. 33 n.º 408  
ESPINHO  
T. 722111 - 723398 - 720190



## PLÁTANO

MARIA DO ROSÁRIO BELO ZENHA  
FLORES - DECORAÇÃO

Rua 14 n.º 756 - Telef. 724847  
4500 ESPINHO - Portugal

## FONSECA

TECIDOS MODAS

Rua 19 n.º 275 - Tel. 720413  
ESPINHO

ESPECIALIDADE EM CAFÉ  
FÁBRICA DE TORREFAÇÃO PRÓPRIA  
GRANDE SORTIDO DE BEBIDAS  
NACIONAIS E ESTRANGEIRAS

## CASA ALVES RIBEIRO

VALDEMAR NEVES ALVES RIBEIRO

RUA 19 N.º 294 - TEL. 720075 - AP. 128 - 4502 ESPINHO

## RIBESCAPE

Abertos também aos sábados de manhã

RUA DO LOUREIRO  
Tel. 7310312 - ESPINHO  
(Zona Industrial)

- GARANTIA
- PREÇO
- QUALIDADE
- RAPIDEZ
- ESTACIONAMENTO
- PESSOAL ESPECIALIZADO
- TÉCNICA



## Atelier Ribeiro, Lda.

PROJECTOS DE: Urbanização, Loteamento e Arquitectura  
CÁLCULOS DE: Estabilidade, Betão Armado, Redes de Águas e Esgotos

Sede: R. 31 n.º 267 - Gabinete: R. 19 n.º 192 - 1.º  
Telefone 723063 - ESPINHO

Sporting de Espinho conquista mais um título nacional de voleibol

## A NONA SINFONIA DOS "TIGRES"

Ao vencer, como se previa, na Madeira, o Sporting de Espinho conquistou o seu 2º título nacional consecutivo, o que aconteceu, curiosamente, pela primeira vez.

Com efeito, com a conquista de mais um título nacional, os espinhenses passaram a somar um total de 9, igualando o FC Porto (que já não pratica a modalidade) no número de campeonatos, mas ainda longe do recordista - Técnico - com 13 títulos, presentemente na 2ª divisão. Recorde-se que para além do Sp. Espinho também a AAE venceu, por uma vez, o principal campeonato do nosso voleibol.

Após a fácil vitória frente ao Nacional (3-0), os espinhenses garantiram a conquista do título, quando ainda faltam 3 jornadas para o final do campeonato. Agora novo desafio se apresenta aos comandados de Francisco Fidalgo; venceram o campeonato, pela 1ª vez na história do voleibol nacional, somando por vitórias os jogos disputados.

Tal pode acontecer, apesar de não ser fácil. Para isso os "tigres" terão que, na próxima semana, vencer em Matosinhos e, em casa, o Nacional da Madeira (no jogo de festa perante os seus adeptos) e na semana seguinte derrotarem também no seu pavilhão, o C. Maia, na última jornada do campeonato.

### AAE perdeu em Esmoriz

Na série B, a AAE per-



Título assegurado a três jornadas do fim

deu o comando ao ser derrotada em Esmoriz (3-0), que assim passa a ser o principal candidato ao 5º lugar final do campeonato.

Em jogo antecipado os "mochos" venceram a equipa açoreana dos Antigos Alunos, já sem jogadores estrangeiros, empurrando os micalenses para a 2ª divisão. Quando só lhes falta disputar um único encontro, os jovens academistas devem ter garantido um excelente (e surpreendente) 6º lugar final no campeonato.

Também de parabéns a jovem equipa feminina do Sp.

Espinho que, quando ainda faltam disputar 2 jornadas na série B da 2ª divisão, evitou a descida de divisão ao derrotar (3-0) o Fluvial.

### Juniores ao rubro

O campeonato de juniores masculinos continua ao rubro. A AAE, ao derrotar o SCE (3-0), aumentou as esperanças de poder vencer o campeonato, tendo agora como grande obstáculo o C. Maia que comanda a classificação de parceria com os "mochos". Na próxima jornada, a penúltima da

competição, o "jogo do título": AAE - C. Maia.

Menos sorte tiveram as equipas espinhenses que disputam o nacional masculino de juvenis, ao serem derrotadas nos seus confrontos: o SCE (03) com o Leixões; a AAE (3-2) em casa do líder Esmoriz, depois de estar a ganhar por 2-0 (!), o resultado que não compromete as aspirações de qualificação para a fase final dos academistas.

### Títulos espinhenses

Com esta vitória antecipada no nacional da primeira divisão, o Sporting de Espinho consegue o seu nono título, igualando o F. C. Porto (que já abandonou a modalidade), aproximando-se do Técnico (que conta 13 títulos conseguidos, em grande parte, nas décadas de 40 e 50). Surgindo como a primeira equipa do norte a contrariar o domínio lisboeta, o Espinho pontificou nos anos cinquenta/sessenta, com 5 vitórias no campeonato (56/57, 58/59, 60/61, 62/63, 64/65), quebrando um longo jejum, de vinte anos, na década de oitenta (84/85, 86/87).

Surge depois a grande geração de Maia. Brenha e C.ª, que leva a Académica a conseguir uma vitória surpreendente na época de 1989/90, ajuda o Sporting Clube de Portugal a sagrar-se tri-campeão (antes de abandonar a modalidade), e relança o Espinho nas altas esferas do vôlei nacional (94/95, 95/96).

## ESPINHO NO "GRAND SLAM" DO VÓLEI DE PRAIA

Espinho vai voltar a ser palco da "World Series" de Vôlei de Praia, estando Agosto reservado para a realização de duas provas, a do sector feminino (9 a 11) e a do sector masculino (16 a 18). Esta prova é considerada, pelas condições gerais de organização, uma das três provas mundiais que integram o denominado "Grand Slam", estatuto especial conferido a provas com determinada dimensão e indiscutível prestígio, nomeadamente a nível do prémio monetário (cerca de 30 mil contos), que representa o dobro do distribuído em cada uma das provas não inseridas neste círculo restrito. Além disso, as responsabilidades vão redobrar, pois a Federação Internacional de Voleibol obriga, entre outros requisitos, à construção de um estádio com maior número de espectadores. Quanto aos restantes

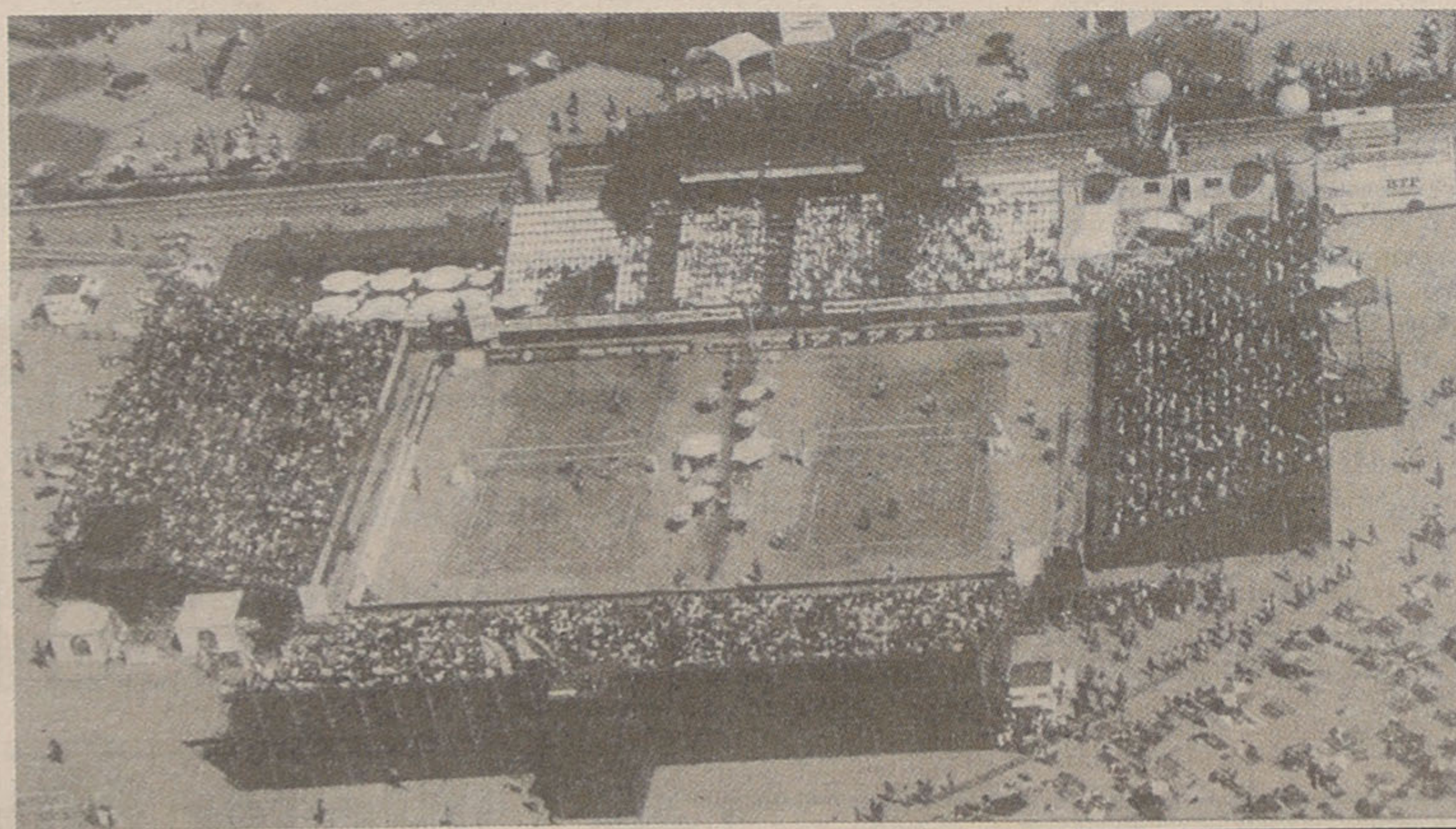

A praia da Baía é uma das principais pontes do circuito mundial

países a receberem estapas desta competição, mantém-se o destaque do Brasil, com 7 provas entre as 26 (15 masculinas e 11 femininas) que se realizam por todo o

mundo. Com esta movimentação e um total de prémios avaliados em mais de 4 milhões de dólares, tudo leva a crer que o vôlei de praia continuará a aumentar o

seu prestígio, assistindo-se igualmente a um reforço da posição nacional, e de Espinho, que se assume como uma das pérolas do circuito mundial.

Teatro de rua na tarde de domingo...

## A NOIVA ESTÁ GRÁVIDA?

É esta a grande dúvida lançada pelo espectáculo "Estive quase morto no deserto", momento de teatro de rua, da responsabilidade do grupo "Art'Imagem", que a Câmara Municipal promove no próximo domingo, dia 24, pelas 15,30 horas, em plena rua dezanove. A iniciativa conta com a participação de elementos dos grupos de teatro da Cooperativa Nascente e de outras colectividades do concelho, pra lá da preciosa colaboração dos Bombeiros Voluntários de Espinho, da Banda de Música de Espinho e do Clube Automóvel desta cidade.

### Um casamento agitado

Este espectáculo revive o casamento de Pedro Maralto, filho de uma varina viúva, com Carla Vanessa Enlatada, filha de um próspero industrial de conserva. Os convidados aglomeram-se à porta da conservatória, onde assistem a um estridente concerto da banda e a um inflamado discurso do babado pai da noiva. O cortejo arrasta-se até ao hotel, onde decorrerá a desejada noite de núpcias, antes da partida para a Escandinávia, local apazado para a lua de mel. Pelo caminho, intrinsecamente vários populares com ditos e reditos, entru os quais o antigo noivo de Carla Vanessa e sua colérica mãezinha. E a bomba arreventa, quando alguém ousa dizer: "A noiva já vai grávida e não é do Maralto!" Este, terá oportunidade, no quarto do hotel, de constatar esse doloroso facto e quer atirar-se de uma varanda no 3.º andar. Os bombeiros chegam e a confusão alastra-se, em plena maré cheia.

O fim é uma completa incógnita. Resta dizer que esta peça foi representada 13 vezes e que, por estranha coincidência, este é o 13.º actor a envergar o papel do infeliz noivo.

### Um grupo para a juventude

"Estive quase morto no deserto" é a 17.ª produção do "Teatro Art'Imagem", que se estreou em 1991 e na qual participam cerca de 50 pessoas, entre actores, figurantes, bombeiros e músicos.

Fundado em 1981 e sediado no Porto, o "Teatro Art'Imagem" é um grupo para-profissional, com uma actividade intensa, essencialmente dirigida para públicos jovens, onde se destacam uma série de espectáculos de rua, baseados em trabalhos dos antigos saltinbanco e utilizando textos, poesias, canções e jogos de tradição popular, com números de circo à mistura e muita música ao vivo.

## PADROEIROS, FESTAS E CONTOS

As festas populares vão continuar a merecer subsídio camarário. À medida que o calendário vai avançando, mostra-se necessário tomar em dívida conta os apoios necessários. José Mota viu aprovada, na última reunião do executivo a que preside, uma proposta para atribuição de verbas do erário público aos seguintes festejos:

- S. João (Rio Largo) - 600 contos
- S. João (Paramos) - 600 contos
- N.ª Sr.ª do Mar - 600 contos
- S.ª Vicente (Idanha) - 200 contos
- N.ª Sr.ª da Dores - 200 contos
- S. Estevão - 200 contos
- S. Tiago (Silvalde) - 200 contos
- S. Martinho (Anta) - 200 contos
- N.ª Sr.ª dos Altos-Céus - 100 contos

Além da concessão destes financiamentos, a Câmara Municipal responsabiliza-se pelo pagamento da electricidade a consumir com as ornamentações, durante os festejos, mas deixou clara a ressalva de que o palco pertença do município, só será utilizado em realizações da sua exclusiva responsabilidade.