

MARÉ VIVA

SEMANÁRIO



DIRECTOR: CARLOS MORAIS GAIO

ANO XX - N.º 939

ESPINHO

28-03-96

PREÇO: 65\$00 (IVA incluído)



FEIRA DA REVENDA

COMO DESCALÇAR ESTA BOTA?



É uma feira semanal que traz à nossa cidade muitos compradores todas as sextas-feiras, constituindo por isso uma boa fonte de receita para a autarquia. Trata-se, porém, de uma actividade polémica, se tivermos em conta

as críticas dos vendedores de segunda-feira, que acusam haver por ali muita venda a retalho. Mesmo assim, este "ritual" que antecede o fim de semana vai sendo, por enquanto, uma realidade... - **DESTAQUE NAS PÁGS. 2/3**



Ferro Rodrigues em visita a Espinho

**Ministro almoçou
na cantina**

PÁG. 5

Futebol - II Divisão de Honra

**"Tigres" sobem
ao terceiro lugar**

PÁG. 8



GRUPO EXPERIMENTAL
DE TEATRO DE ESPINHO
(COOP. NASCENTE)

apresenta
a peça
infantil

"O Farruncha"

- ✓ 30 de Março (sábado) - 21h45
- ✓ 31 de Março (domingo) - 11h

Auditório da Cooperativa Nascente
(Rua 16 n.º 1200 - Espinho) **ENTRADA LIVRE**

TECHICOZI®

Miele
Uma decisão para toda a vida

COZINHAS

Rua 16 n.º 974 Tel./Fax 721954 4500 ESPINHO - PORTUGAL

TECHICOZI®

Feira da Revenda - polémica ou consenso?

UMA BOTA POR DESCALÇAR

MANUELA LIMA

Tendas e mais tendas, roupas e sapatos em "doses industriais". As cores fortes, a condizer com a entrada da Primavera, chamam a atenção. A alta tecnologia também por lá paira. Deparamos com uma tenda já a fazer as suas transacções com computador instalado. Mais à frente, o "fetichismo" do momento - um vendedor a negociar via telemóvel. Afinal, estamos na era das "aldeias globais"... E se, por acaso, lhe apetecer comer uma fartura, uma bifana, ou tomar, por exemplo, um sumo, tem à sua disposição variadas roulotas. E, mais ainda, se ainda não comprou os alimentos para confeccionar o seu almoço, pode fazê-lo no momento - é o peixe do nosso mar a ser apregoado e vendido pelas nossas vareiras. Descrições e divagações à parte, vamos à conversa com vendedores e compradores da feira da revenda.



Vendas por grosso ou vendas a retalho?

OS VENDEDORES

"Paga o justo pelo pecador"

António Moreira Pinto, 28 anos, é vendedor nesta feira há cerca de oito anos. O seu artigo é muito cobinado por cavalheiros e damas que gostam de roupas interiores, exactamente o que é vendido nesta "tenda" - lingerie. Tem já o seu computador instalado e funciona conforme o regulamento o exige. Trabalha nesta profissão "porque é o meu modo de vida desde sempre. Faço esta feira, a de Esmeriz, Viseu e Leiria".

As condições da feira da revenda de Espinho são, na sua opinião, "razoáveis. Ao que se paga, podia haver melhores condições, mas não está mal". É das mais caras a nível nacional - disse-nos António Pinto -, embora o piso seja bom: "O que é pena é termos que

trazer geradores para ligarmos a electricidade".

Relativamente às críticas dos feirantes das segundas-feiras, diz-nos que, "por um lado, eles têm razão, porque há pessoas aqui que não respeitam as condições de venda; por outro lado, os responsáveis deviam analisar melhor o as-

sunto, para não pagar o justo pelo pecador".

E como controlar esta situação? Eis uma questão à qual nos respondeu prontamente: "Devia haver maior fiscalização por parte da Câmara, é preciso

ver se as pessoas cumprem as regras ou não".

"...levam uma corrida!"

Vende as roupas da moda, ou seja, modelos ac-

tuais. Artigos em algodão e malhas. Vem de Barcelos, tem 25 anos e chama-se Rosa Maria Rodrigues. Nesta feira está já há quatro anos mas - e porque tem de ganhar a vida - "faço mais sete feiras".

O movimento comercial nesta feira de Espinho é muito grande, mas a nossa interlocutora frisa que vende só por grosso: "Só se tiverem cartão, senão levam uma corrida. Mas sei que há colegas que não agem como eu...".

Na sua opinião, as condições, da feira são "razoáveis. Melhores que, por exemplo, em Leiria. E o preço está jeitoso". No entanto, não deixa de reclamar "um coberto, mas com outro sistema, e casas de banho".

Para Rosa Rodrigues, este é um negócio que tem futuro. Procuram-na pessoas de vários locais: "Tenho aqui clientes que vêm do Algarve, de Viseu e de outros pontos do país".

Se os vendedores

Gelásio Lei, retalhista

"Aquilo não tem condições de fiscalização!"

Já foi, por várias vezes, abordado pelo "MV". Gelásio Lei é vendedor da feira semanal (segunda-feira) há muitos anos. É uma das pessoas que se sente lesada com o actual sistema da feira da revenda. E não esconde isso, com mágoa, mas sem ira contra ninguém.

Aqui fica registada a sua opinião: "Sempre fui contra a feira da revenda. Melhor dizendo, não sou contra a

feira propriamente dita, mas sim contra o seu regulamento. Aquilo não tem condições de fiscalização".

É comprador assíduo dessa feira, e, aos lugares onde vai comprar, todos dizem que "a feira da revenda onde se vende mais a retalho é a de Espinho".

Pensa que a única solução que existe é, "pura e simplesmente, a

feira da revenda acabar. Não existem aqui condições de se fazer as coisas de maneira diferente. E nós, clientes, não temos problemas de irmos comprar a outros lados. Infelizmente, porque respeito muito o trabalho dos vendedores dessa feira, não vejo outras soluções. Agora, o que existe presentemente - não tenha dúvidas - são duas feiras de retalho".

TELEFONES ÚTEIS

ESPINHO

Hospital.....721141
Centro de Saúde.....721167
C.R. Segurança Social.....721956
Ambulatório.....720664
Clínica "C. Verde".....725885
Clínica N.S. d'Ajuda.....722695
Clínica "S. Pedro".....724714
Policlínica.....722111
PSP.....720038
GNR.....720035
Tribunal.....722351

B.V. Espinho.....720005
B.V. Espinhenses.....720042
C.M.E.....720020
Bibl. Municipal.....720698
EDP (agência).....728387
EDP (avarias).....728362
J.F. Espinho.....724418
CTT Rua 19.....725330
CTT Rua 32.....7311785
CTT (C.D. Postal).....7311774
Registo Civil.....720599
Rep. Finanças.....720750

Tesouraria.....723730
CP.....720087
A. Viação Espinho.....720323
Táxis (Graciosa).....720010
Táxis (Câmara).....723167
R. Táxis C. Verde.....720118
R. Táxis União.....728017
R. Táxis Unidos.....722232
Táxis Verdemar.....723500
"Maré Viva".....721621

ANTA

J. Freguesia.....726453
Unidade de Saúde.....725810
Lar da 3.ª Idade.....724651

Farmácia.....721109
PARAMOS
J. Freguesia.....722710
Unidade de Saúde.....725001
Farmácia.....726388
Reg.º Engenharia.....722023

GUETIM

J. Freguesia.....724226

SILVALDE

J. Freguesia.....724017
U. Saúde Silvalde.....723642
U. Saúde Marinha.....723101

FARMÁCIAS DE SERVIÇO

Quinta, 28 - GRANDE FARMÁCIA
Rua 8 n.º 1025 / Tel. 720092
Sexta, 29 - CONCEIÇÃO - Silvalde
Est. S. Tiago, 709 / Tel. 7311482
Sábado, 30 - TEIXEIRA
Av. 8 - C.C. Solverde / Tel. 72035
Domingo, 31 - SANTOS
Rua 19 n.º 265 / Tel. 720331
Segunda, 1 - PAIVA
Rua 19 n.º 319 / Tel. 720250
Terça, 2 - HIGIENE
Rua 19 n.º 363 / Tel. 720320
Quarta, 3 - GRANDE FARMÁCIA
Rua 8 n.º 1025 / Tel. 720092

CINEMACINEMACINEMACINEMACINEMA

S. PEDRO

De 29 de Março a 4 de Abril

"CASINO"

- filme de Martin Scorsese, c/ Robert De Niro, Sharon Stone e Joe Pesci (M/16)

CASINO

De 29 de Março a 4 de Abril

"BRAVEHEART"

- filme de e com Mel Gibson, vencedor de 5 Oscars de Hollywood

do "ex-libris" de Espinho estão contra a feira da revenda até podem ter - dizem Rosa Rodrigues - "alguma razão. Mas isto, para ser dentro das regras, devia ser vedado. Anda muita gente por aqui pelo meio que não deveria andar. Nem com uma maior fiscalização isto se consegue controlar, não há hipótese. Esta feira tem é que ser vedada, senão tudo continua na mesma".

"Só vendo com factura passada"

Há 12 anos que vende calçado nesta feira, que considera estar a passar um "momento fraco. Não aparecem clientes. Isto tem a ver com a crise". Quem o

diz é Ezequiel Vilas Boas, da Firma Campilho Vilas Boas, sediada em Barcelos. Costuma vender, também, nas feiras de Esmoriz, Famalicão, Barcelos e Trofa, "mas as condições da de Espinho são muito boas. Isto é uma feira para continuar. Já conheço a feira da revenda há vinte anos ou mais".

Comparando as duas feiras semanais, diz, apenas: "A de retalho é de retalho, a de revenda de revenda é. Costumo vender por grosso. Agora, se me chegar um cliente e pedir poucas peças, também lhas vendo. Mas só vendemos contra a apresentação do cartão de comerciante e com factura passada".



Rosa Maria Rodrigues



Ezequiel Vilas Boas



Carlos Soares Pinto



António Moreira Pinto



Maria de Lurdes Ferreira



Laura Costa

OS COMPRADORES

"A minha mulher é comerciante"

Carlos Soares Pinto, de 67 anos, estava na feira da revenda. Segundo nos disse, "a minha mulher é que é comerciante. Mas é muito raro cá virmos comprar".

São de Oliveira de Aze-meis e negociam em roupas. Quanto ao movimento da feira, disse-nos Carlos Soares: "Já teve

muito movimento, agora está muito parado". Para além desta feira, apenas conhece a de Esmoriz, a qual, na sua opinião, "é melhor do que esta, mas não ligo nada a isto".

"A solução seria um grande armazém"

Laura Costa é dona de uma sapataria localizada em S. Félix da Marinha e vem sempre à feira da revenda

de Espinho, "todas as semanas. Mas não compro grandes quantidades". É da opinião que aqui não se deveria vender o artigo a toda a gente, mas sim aos que têm cartão, como é o seu caso. Para resolver esta situação de "ilegalidade", a Câmara "deveria fazer um grande armazém e situar lá os feirantes. E só entraria nesse espaço quem

tivesse cartão". Por isso, concorda com a "revolta" dos feirantes das segundas-feiras: "Eles têm razão. São, muitas vezes, prejudicados, por se venderem aqui artigos a retalho a pessoas que não têm cartão".

"Clientes certos"

De vez em quando, vem até Espinho fazer compras

a esta feira. É do Porto e chama-se Maria de Lurdes Ferreira. É, como nos disse, comerciante em casa: "Vendo para particulares. Tenho clientes certos. Vendo roupas".

Em relação às duas feiras semanais, apenas diz que "são distintas uma da outra. Os preços são diferentes".

Perguntámos-lhe se ti-

nha cartão. Acenou afirmativamente com a cabeça.

Perguntámos-lhe se tinha conhecimento do facto de haver pessoas que compram na feira da revenda, sem o poderem fazer - a isso respondeu-nos, enquanto se afastava rapidamente: "Isso é um problema da Câmara. Não sei de nada!".

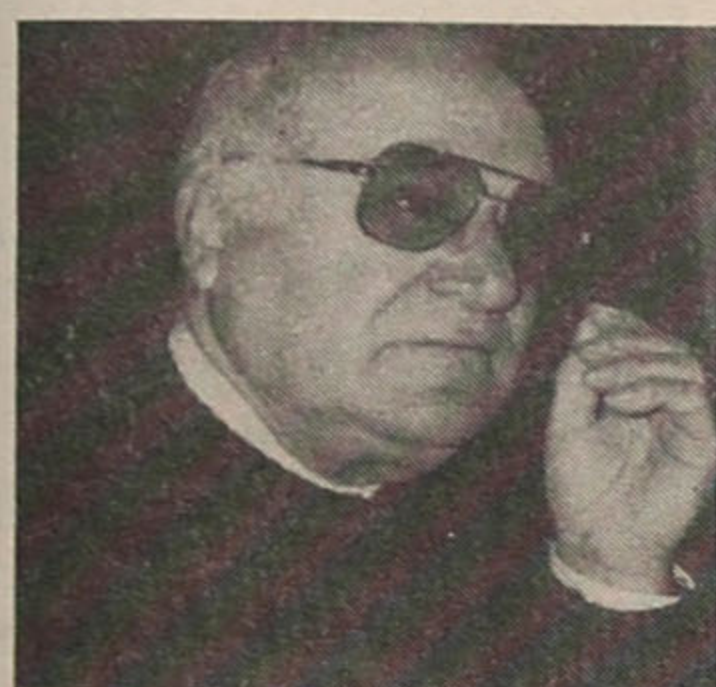

Alfredo Casal Ribeiro

A opinião do vereador do pelouro

"Zona fechada não é solução!"

Segundo Casal Ribeiro, vereador responsável pelo pelouro municipal de feiras e mercados, "o que está decidido é que a Câmara não vai fazer uma zona fechada e coberta para esta feira, conforme lei publicada, na véspera do dia das eleições, pelo governo anterior".

No fundo, a feira de revenda é impropria-

mente classificada como tal: "O que consta no regulamento da feira é que ela é de retalho e de vendedores por grosso. Nela é permitida a permanência dos carros até às 13h30, no sector destinado pela Câmara, conforme se pode ver semanalmente, logo pela manhã, vendedores a comercializarem por grosso frutas, legumes, etc. São grossistas que vêm fazer o seu negócio com os retalhistas, o que é permitido por lei".

De qualquer maneira, muitas são as

críticas dos vendedores da feira da segunda-feira à da revenda. Eis o comentário de Casal Ribeiro a este "conflito" entre feirantes: "A feira da revenda existiu sempre! O que acontecia é que ambas se faziam em paralelo, às segundas-feiras. O que vamos tentar fazer agora é que se volte a organizar as coisas da mesma maneira". Mas, para isto se concretizar, é necessário que o regulamento em vigência seja alterado.

O problema que se coloca é que muitas vezes, na feira da revenda, se vende a re-

talho. No entanto, Casal Ribeiro considera que "isso é uma questão que tem a ver com as actividades económicas e com as finanças. Eu próprio já escrevi às entidades competentes, incluindo a PSP, no sentido de, juntamente com a fiscalização da Câmara, fazerem acções combinadas para averiguar e actuar sobre possíveis ilegalidades que ali existam". Aliás, há cerca de quatro anos, Casal Ribeiro deslocou-se a Lisboa com o então presidente da Câmara para falar com o Secretário de Estado e "foi-nos dito que se poderia manter a feira da revenda à segunda-feira devido às suas características, mas por outro lado era difícil, já na altura, definir o que é revenda e o que é retalho".

A feira da revenda rendeu à Câmara Municipal, no ano transacto, a quantia de, aproximadamente, 127 mil contos.

Rui Abrantes

ADVOGADO

Rua 18 n.º 582 - 1.º eq.
Sala 3 - Telef. 723811

ESPINHO

MAMOGRAFIA

Nelson de Oliveira

Médico Especialista
Policlínica de Espinho

R. 33 n.º 408
ESPINHO

T. 722111 - 723398 - 720190



**A NOVA COLECÇÃO
CHEGOU.**

VISITE-NOS!

Lourdes Santos

Rua 14 n.º 781 - 4500 ESPINHO - Telef. 7314354



Em 95 encartámos 5000 alunos

**VENHA CONHECER
AS CONDIÇÕES
QUE TEMOS PARA SI!**

SEDE - PORTO • AGÊNCIAS - PORTO, GRIJÓ
ESCOLAS - PORTO, GONDOMAR, GAIA, SANTO TIRSO E
ESPINHO (RUA 19 N.º 448 - TELEFS. 720848 / 725955)

Maré do leitor

(AINDA) OS ENCANTOS DA SUCATA

Com o presente pedido de publicação, agradeço e felicito V. Ex.^ª pela cobertura jornalística que acaba de dar à última sessão da Assembleia Municipal, em que foi votado um documento referente ao assunto mencionado em epígrafe - Parque de Sucata.

Permita-me, Sr. Director, através do vosso prestigiado semanário, alertar e elucidar os estimados leitores para:

1. Finalmente se aboliu da argumentação dos nossos deputados municipais o falido pressuposto que fumos, maus-cheiros, ruídos estariam na origem da oposição ao referido Parque. Só por calúnia e má fé se poderia aduzir tal pretexto. Nada, mesmo nada disto existe.

2. Não deixa de merecer especial atenção que os autarcas e jornalistas que me deram a honra de visitar o Parque têm uma imagem do mesmo incondicionalmente diferente dos que ainda desconhecem o Parque e o seu habitual funcionamento. Aguardo a todo o momento a visita de quem se vai refugiando em algumas reservas, suspeitas ou até informação algo superficial.

3. Perfeitamente consciente de que nem a Câmara nem a Direcção Re-

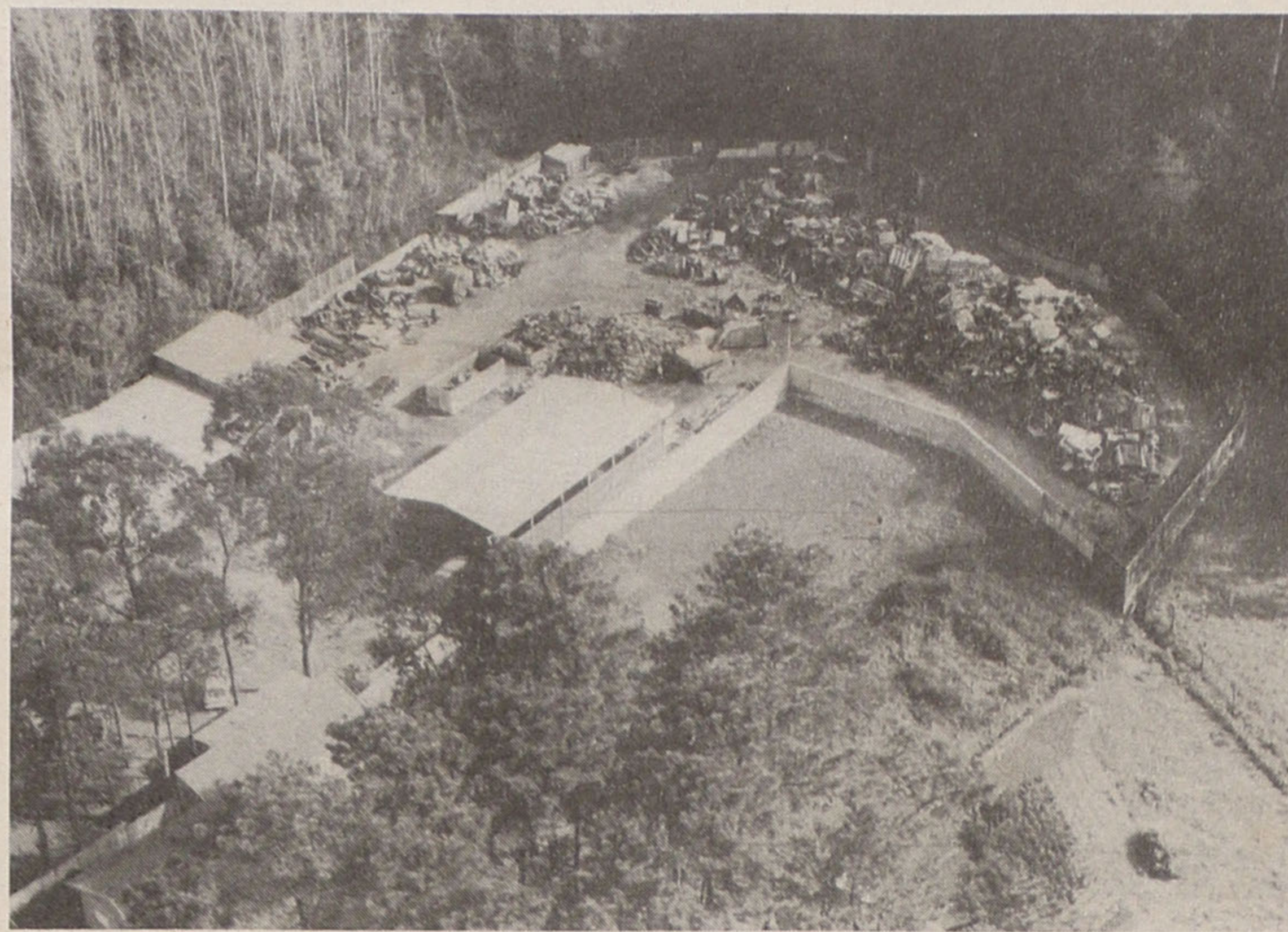

A foto, que nos foi enviada pelo proprietário do parque de sucata, fala por si...

gional do Ambiente e Recursos Naturais têm competência para desafectar zonas protegidas pela Reserva Agrícola Nacional ou Reserva Ecológica, é que venho apresentando uma alternativa que curiosamente não vejo minimamente contemplada nestes debates. Vejamos:

a) A minha propriedade tem uma área aproximada de 5000 metros quadrados;

b) A área implantada na R.A.N. (Reserva Agrícola Nacional) e a Zona Ecológica, esta a mais reduzida, são aproximadamente metade da área total;

c) O remanescente - 2500 metros quadrados - é zona de construção urbana onde, aí sim, o PDM define muito claramente o tipo de construção a implementar. Sobre esta pretensão - libertar totalmente as zonas protegidas e localizar o Parque em área de construção urbana - curiosamente ninguém ainda se quis pronunciar!

4. Saberá o estimado leitor que toda a oposição local surge de pessoas seriamente comprometidas com habitações clandestinas e responsáveis

por gravíssimos focos de poluição lançando descaradamente os esgotos para a Ribeira?

5. Saberá o leitor que o licenciamento destes Parques será, assim a lei o prevê, a título precário, precisamente porque é utópico pensar-se num local ideal?

6. Saberá o nosso prezado leitor que enquanto proliferam por todo concelho parques de sucata do que há de mais degradante - péssima localização, funcionamento

anárquico, fogueiras, cheiros nauseabundos - e sobre estes ninguém se pronuncia?

7. Saberá o leitor que este Parque existe há mais de 50 anos, dispondo de sofisticado equipamento no qual investi várias centenas de milhares de contos?

8. Saberá que neste Parque tenho quase uma dúzia de funcionários sem incluir familiares e pessoal eventual?

9. Finalmente devo informar os nossos estimados leitores que durante anos tudo tenho feito no sentido de apresentar à Ex.^{ma} Câmara alternativas para me conceder o respectivo alvará. Presentemente, localizando todo Parque em zona de construção urbana, libertando-se as áreas protegidas, e sendo do domínio público que nada se confirma localmente em termos de perturbação ambiental, que mais será necessário para o licenciamento precário?

Vai imperar o bom senso do nosso poder local em contraste com uma oposição que, partindo de falsos pressupostos, esbarra em disparatadas conclusões.

Anta, 22 de Março de 1996

Manuel Moreira Natário

JANTAR DO PCP - A Comissão Concelhia do PCP de Espinho vai realizar, no próximo sábado, dia 30, no restaurante "Ripolim", um jantar comemorativo dos 75 anos da fundação do Partido Comunista Português. Com início previsto para as 20h, a iniciativa contará com a presença de Jorge Sarabando, membro do Comité Central do partido.

Todos os interessados em participar neste jantar comemorativo poderão contactar o telefone 720124 ou o C.T. do PCP, situado na Rua 8 n.º 333, em Espinho.

SÁBADO HÁ MODA - A Câmara Municipal realiza no próximo sábado, pelas 22h, um desfile de moda, que terá como palco o pavilhão da Associação Académica de Espinho. O espectáculo intitula-se "Há Moda de Espinho" e conta com a presença de lojas da cidade, diversas empresas, dois estilistas, um costureiro, uma escola de estilismo e mais de vinte manequins-top para a divulgação da imagem de Espinho.

A produção do evento conta com os serviços da agência "Zona Moda", o apoio publicitário da Universidade Fernando Pessoa, os patrocínios da Solverde e de outras empresas.

Centro Comercial Solverde II
1.º andar - 4500 ESPINHO

MINILAB

Rua 23 n.º 93
4500 ESPINHO

SUPER QUALIDADE TEMPO RECORDE

APENAS 30 MINUTOS!

FOTOS TIPO PASSE

Ágata

CALÇADO PARA HOMEM
MALAS - CARTEIRAS - BIJUTARIAS
ARTIGOS DE VIAGEM - MARROQUINARIA

Rua 14, n.º 750 - Tel. 725 633 - 4500 ESPINHO

ASSISPEÇAS

Comércio de Componentes p/ Video e TV

José Manuel Santos Granja

Rua 26 .º 655 (atrás do Tribunal)
Tel. 72 88 97 - Fax 731 24 89

4500 ESPINHO

X Espinho Te Xteis, Lda.

MALHAS A PREÇOS DE FÁBRICA

SEDE:

Rua 33 n.º 943
Telef. 7313598
4500 Espinho

FILIAL:

Centro Comercial Parque América
Loja 520 - 7.º Piso - Telef. 056-833104
3700 S. João da Madeira

ESPECIALIDADE EM CAFÉ
FÁBRICA DE TORREFAÇÃO PRÓPRIA
GRANDE SORTIDO DE BÉBIDAS
NACIONAIS E ESTRANGEIRAS

CASA ALVES RIBEIRO

VALDEMAR NEVES ALVES RIBEIRO

RUA 19 N.º 294 - TEL. 720075 - AP. 128 - 4502 ESPINHO

Fénix

rent a car

ALUGUER DE AUTOMÓVEIS

ESPINHO - Rua 26 N.º 256 - Fax 7311084 - Tel. 7311080 83
S. JOÃO DA MADEIRA - Rua Eng.º Arantes Oliveira N.º 937 - Sala 1 - Fax (056)29968 - Tel. (056)29966 67

Cabeleireira

ANTONIETA

CABELEIREIRA - UNISEXO
DEPILAÇÕES FRIO - QUENTE
MANICURE - PEDICURE - CALISTA

Rua 26 n.º 254 - Tel. 7313215 - Espinho



REPSOL
Motor Oil

IDENTIA - Automoveis Motorsport, Lda

ESTAÇÃO DE SERVIÇO

• Lavagem • Serviço de Pneu • Lubrificação e mudança de óleo

R. Industrias, 217 - S. Félix da Marinha - Tel. 7311095 - Fax 7311096
(Ao Monte Lirio)

Ferro Rodrigues visitou Espinho

EM FAVOR DA SOLIDARIEDADE



José Mota conquista apoio do Governo para a luta contra a pobreza

"É esse respeito pela dignidade da pessoa humana que procuramos alcançar, aqui em Espinho, e é por isso que nos congratulamos com a visita de Vossa Excelência e que lhe testemunhamos a nossa disponibilidade, para levar tão longe quanto possível a nossa colaboração com o Ministro da Solidariedade". Foi assim que José Mota (depois de ter citado Karl Popper, Camões e João Paulo II) encerrou o seu

discurso na sessão solene, momento alto da visita de Ferro Rodrigues ao concelho, na passada segunda-feira.

O membro do Governo, exibindo uma pontualidade britânica, esteve todo o dia em Espinho, para tomar contacto com as iniciativas que a Associação para o Desenvolvimento tem levado a cabo, no âmbito do programa da luta contra a pobreza. Ferro Rodrigues começou por inaugurar a cantina para cri-

anças desfavorecidas na zona da Marinha, onde almoçou um prato de bacalhau com natas, realçando o significado desta iniciativa, "como meio de facilitar a igualdade de oportunidades", que agora abre as suas portas a 350 crianças, fornecendo as refeições pelo preço simbólico de 75 escudos, "para que ninguém sintam que come a sopa dos pobres", como sublinhou José Mota.

O Ministro referiu a prioridade das políticas sociais

no programa do Governo, confessando que "faltam meios para combater todos os problemas sociais do país", razão suficiente para apoiar os projectos em curso no terreno. Almoço concluído, a visita prosseguiu com a inauguração do Centro de Dia para Idosos de Paramos, empreendimento a cargo do Centro de Assistência dessa freguesia, concluindo-se com a homologação do aditamento ao protocolo celebrado entre o município e o Comissariado Regional da Luta Contra a Pobreza, que alarga as iniciati-vas a Paramos (Praia e Agueiro/Lomba), ao Bairro da Ponte de Anta e ao Rio Largo.

Ao longo do dia, José Mota teve a oportunidade de anunciar que as 48 casas da Marinha serão entregues, dentro de 15 dias, a famílias alojadas em barracas, realçando que a Câmara Municipal de Espinho é "a primeira do país a entregar habitações, no âmbito do plano de erradicação de barracas".

BACH POR CORO E ORQUESTRA - O Coro Popular de Espinho (CPE), da Cooperativa Nascente, e a Orquestra de Câmara da Escola Profissional de Música da nossa cidade (EPME) levam a efeito nos próximos dias 2 e 3 de Abril dois concertos dedicados a J.S. Bach. No dia 2 (terça-feira), o espectáculo terá lugar na Igreja Matriz de Gulpilhares, pelas 21h30; na quarta-feira, coro e orquestra actuam, à mesma hora, na Igreja Matriz de Santa Maria da Feira.

O programa consta de duas obras daquele compositor alemão - Suit em Si menor para Flauta e Orquestra de Cordas, e a Cantata "Aus der Tiefen rufe ich, Herr, zu dir" (BWV 131). Os solistas são David Leão (flauta), Emanuel Henriques (tenor) e Pedro Ferreira (baixo). Fausto Neves é o director artístico do CPE, enquanto a direcção da orquestra é da responsabilidade do maestro búlgaro Kamen Goleminov.

Em breve, este espectáculo irá realizar-se também em Espinho.

CONCERTO DE PÁSCOA - Realiza-se na Igreja Matriz de Espinho, no próximo dia 3 de Abril, às 21h30, o concerto coral sinfónico "Requiem à Memória do Infante D. Henrique", da autoria do cônego Ferreira dos Santos. A peça constitui o primeiro "requiem" coral sinfónico em língua portuguesa, para solistas, grande coro, grande orquestra, piano, órgão e percussão. Os solistas são Sílvia Correia Mateus (soprano) e António Salgado (baixo), acompanhados pelo Coro da Sé Catedral do Porto (dirigido pelo maestro Eugénio Amorim) e pela Orquestra Clássica do Porto, regida pelo maestro Ivo Cruz. A organização e patrocínio desta iniciativa são da responsabilidade da Câmara Municipal de Espinho.

ELEIÇÕES NA JSD - Depois de uma primeira tentativa que acabou por falhar, foram recentemente realizadas eleições para a estrutura local da Juventude Social Democrata (JSD), que se manteve inactiva durante um período aproximado de dois anos, motivo pelo qual o acto eleitoral teve de ser organizado pelos órgãos distritais da JSD. As listas eleitas, segundo comunicado distribuído à imprensa, "resultam de um trabalho de unificação interna capaz de permitir um ressurgimento estruturado de uma JSD renovada, dinâmida, socialmente actuante e aguerrida mas sempre responsável". Como primeiras acções, estão já previstas uma conferência sobre regionalização - que decorrerá no âmbito do debate interno da questão e que culminará com um referendo interno da JSD local, provavelmente no próximo dia 12 de Abril - e a realização de um Rally-Paper no final do mesmo mês. Os órgãos eleitos são os seguintes: Comissão Política de Secção - Presidente - Luís Montenegro; Secretário - António Neves; Vogais - Pedro Santos, Sandra Prata, Rui Pedro Rodrigues, David Castro, Armando Correia, André Alvarez Pinto e Renato Prata; Mesa do Plenário de Secção Presidente - Carlos Tavares; 1.º Secretário - Emília Reis; 2.º Secretário - Alberto Monteiro; Delegados ao Conselho Distrital da JSD - Carlos Pinto, Mário Rui Sá e Ana Paula Leite.

Câmara Municipal não cede

PENITENCIÁRIA? NÃO, OBRIGADO!

A Câmara Municipal mantém-se coesa na rejeição inequívoca de qualquer possibilidade de instalação, no Quartel do Formal, de uma penitenciária. Esta posição foi comunicada ao primeiro-ministro e ao ministro da Justiça, por proposta de José Mota, tendo em conta as notícias vindas a público de que Vera Jardim, titular da pasta, pretende instalar novas prisões em quartéis do norte do país. Face à indefinição de tais notícias, com a não especificação de quais os

locais escolhidos, o presidente da Câmara avançou com esta posição, temendo que "Espinho possa vir a ser penalizado".

Como é do conhecimento público, José Mota tem-se empenhado na denúncia desta possibilidade, desde que o anterior Governo deu indícios de que poderia trazer para o concelho uma penitenciária para reclusos do sexo feminino. Na altura, estabeleceu contactos com o (então) ministro Laborinho Lúcio, que compreendeu e aceitou a

justeza das razões expostas. Estes argumentos são, aliás, reiterados na mensagem agora enviada aos responsáveis governamentais, onde se realça a importância turística do concelho e se apontam os inconvenientes de uma medida deste teor. No texto em causa, o presidente da Câmara vai mais longe: "(...) Apesar da reduzida dimensão do concelho, existem já dois quartéis e uma carreira de tiro em zona de turismo por excelência, o que tem levantado, ao longo

dos anos, os mais vivos protestos, por parte da população residente, e um conjunto de perplexidades por parte de inúmeros visitantes. Neste contexto, são já vários os operadores turísticos que, de forma clara, referem ser aqueles equipamentos um obstáculo e um constrangimento à captação de maiores fluxos turísticos".

Resta esperar pela reacção do Governo, na certeza de que, pela parte de Espinho, a oposição vai manter-se.

AUTO MERCADO DA RUA 7

Frutas - Bebidas - Congelados
Mercearia - Charcutaria
Bom Bacalhau

Distribuição GALP GÁS

Rua 7 n.º 377 - 4500 ESPINHO
Telef. 02.722883

ÓPTICA DE ESPINHO

ÓPTICA MÉDICA - LENTES DE CONTACTO



EXECUÇÃO DE TODO O RECEITUÁRIO MÉDICO

LENTES DE CONTACTO C/ TRATAMENTO

FORNECEDOR OFICIAL DOS SERVIÇOS SOCIAIS

- RUA 23 N.º 836 - TELEF. 726717 - 4500 ESPINHO -

Óptica de Esmoriz

ÓPTICA MÉDICA - LENTES DE CONTACTO

EXECUÇÃO DE TODO O RECEITUÁRIO MÉDICO

Lugar da Vinha - 3885 ESMORIZ - (Junto à Policlínica)

CICLOMOTORES DE ESPINHO

Sã Faria & Santos, Lda.

MOTORIZADAS - BICICLETAS - ACESSÓRIOS

ARMAZÉM DE ACESSÓRIOS PARA QUALQUER MARCA DE MOTORIZADAS E BICICLETAS

Av. 24 n.º 841 - Tel. 723800 - Apart 107 - ESPINHO



PLÁTANO

MARIA DO ROSÁRIO BELO ZENHA
FLORES - DECORAÇÃO

Rua 14 n.º 756 - Telef. 724847
4500 ESPINHO - Portugal

ASSEMBLEIA MUNICIPAL DE ESPINHO

EDITAL

Sessão Pública do dia 3 de Abril
de 1996

JOSÉ DE OLIVEIRA AZEVEDO, PRESIDENTE
DA ASSEMBLEIA MUNICIPAL DE ESPINHO:

Faz público, de acordo com as disposições legais aplicáveis, que no próximo dia 03 de Abril de 1996, pelas 21,30 horas, se realizará nos Paços do Município a 2.ª Sessão Ordinária desta Assembleia, que versará a seguinte ordem de trabalhos:

1 - AUTORIZAR A CÂMARA A CONTRAIR EMPRÉSTIMOS DE MÉDIO PRAZO;

2 - APRECIACÃO DA INFORMAÇÃO ESCRITA DO SENHOR PRESIDENTE DA CME, ACERCA DA ACTIVIDADE MUNICIPAL, FEITA NOS TERMOS DO N.º 1, ALÍNEA d) DO ART.º 39.º DO DECRETO-LEI N.º 100/84, DE 29 DE MARÇO COM A REDACÇÃO QUE LHE FOI INTRODUCIDA PELO ARTIGO ÚNICO DA LEI N.º 18/91, DE 12 DE JUNHO.

3 - DELIBERAR SOBRE A CONTA DE GERÊNCIA E RELATÓRIO DE ACTIVIDADES REFERENTES AO ANO DE 1995.

4 - DAR RESPOSTA SOBRE PETIÇÕES E RECLAMAÇÕES APRESENTADAS POR MUNICÍPIOS, NOS TERMOS DO ART.º 41.º DO REGIMENTO.

Para constar, se publica este e outros de igual teor, que vão ser afixados nos lugares de estilo do Município.

Espinho, 20 de Março de 1996.

O Presidente da Assembleia Municipal,
José de Oliveira Azevedo

Hóquei de sala

"MOCHINHOS" PERDEM O TÍTULO

No pavilhão do C.F. União de Lamas disputou-se o Campeonato Nacional de Iniciados, com a participação da Académica, Lousada, C.F. Benfica e Campissumos, de Alfândega da Fé.

O sorteio da prova caprichou em reservar para a última jornada o jogo decisivo do título. Académica e Lousada, tendo vencido os dois jogos iniciais, proporcionaram um emocionante encontro onde a dúvida do vencedor esteve sempre latente. Os espinhenses abriram o activo aos três minutos, permitindo depois o avanço dos lousadenses até 6-2. Após recuperarem

dois golos, sofreram, aos 27 minutos, o 7-4. Com golos da Académica aos 28 e 33 minutos, o entusiasmo no pavilhão atingiu o rubro perante a diferença mínima (6-7).

O Lousada, com uma ponta final onde impôs a sua melhor capacidade física, confirmou com dois golos - aos 35 e 39 minutos - a vitória que lhe proporcionou a revalidação do título de campeão.

A Académica apresentou como equipa-base: Rui; Carlos, Magano, Ricardo (1), Lino e Chico (11); Pedro (5), Casal Ribeiro (1), Christophe (2), Ernesto, Ângelo e João Paulo (g.r.).

RESULTADOS: Académica, 7 - Campissumos, 3; Lousada, 12 - C.F. Benfica, 1; Lousada, 10, Campissumos, 4; C.F. Benfica, 6 - Académica, 7; C.F. Benfica, 7 - Campissumos, 7; Lousada, 9 - Académica, 6.

CLASSIFICAÇÃO

FINAL:	J	V	E	D	F - C	P
Lousada	3	3	0	0	31-11	9
Académica	3	2	0	1	20-18	7
Campissumos	3	0	1	2	14-24	4
C.F. Benfica	3	0	1	2	14-26	4



Hóquei em patins

UM (PEQUENO) PASSO...

Vencedora da Juventude de Viana e beneficiando do empate (2-2) caseiro do Académico da Feira ante os Carvalhos, a Académica de Espinho ficou a um (pequeno) passo de garantir desde já o ingresso no Campeonato Nacional da 1.ª Divisão.

Ante a Juventude de Viana, que jogava tudo neste encontro, os academistas desde cedo mostraram a razão por que são líderes destacados da tabela classificativa da Série A Zona Norte do Campeonato Nacional da 2.ª divisão. Grande concentração e velocidade nas suas acções permitiram aos espinhenses inaugurar o marcador. Os locais responderam de pronto e conseguiram o golo da igualdade. Contudo, os academistas voltaram a assumir o comando do marcador (2-1), ainda antes do intervalo.

No segundo tempo, o domínio pertenceu por completo à Académica de Espinho, que teve em Rui Almeida - pequenino muito endiabrado - unidade preponderante no resultado final, enquanto Barbosa - outra grande exibição - se opunha com galhardia aos intentos da formação de Viana. Assim, foi sem surpresa que os academistas transformaram um jogo difícil numa vitória folgada, que praticamente lhes escancarou as portas da divisão maior.

Pela AAE alinharam e marcaram: Barbosa; Meireles (1), Paulo Nunes, Nuno Resende, Rui Almeida (3) - cinco inicial -, Rui Reis, Pedro Silva (1), Zé Sousa e Vítor Moreira.

GARAGEM CENTRAL DE ESPINHO, LDA.

AUTOGÁS

Representante oficial
dos APARELHOS DE GÁS
da marca LOVATO®
para G.P.L.

**MECÂNICA GERAL
LUBRIFICAÇÕES
ESTAÇÃO DE SERVIÇO
(LAVAGEM MANUAL)
REPARAÇÕES E
MONTAGEM DE PNEUS**

Rua 62 n.º 607
Telef. 721134
4500 ESPINHO

NÚCLEO SPORTINGUISTA DE ESPINHO

CONVOCATÓRIA

Nos termos do art.º 19.º dos Estatutos do Núcleo Sportinguista de Espinho, convoco a Assembleia Geral Ordinária deste Núcleo a realizar nas instalações da sua Sede, sita na Rua 39, 543, em Espinho, no próximo dia 11 de Abril de 1996, pelas 21,30 horas, com a seguinte **ORDEM DE TRABALHOS:**

- 1 - Leitura, apreciação e votação da acta da Assembleia anterior;
- 2 - Apreciação e votação do balanço do Relatório e Contas da Direcção e parecer do Conselho Fiscal, relativos ao ano de 1995;
- 3 - Meia hora para exposição e apreciação de assuntos de interesse para o Núcleo;
- 4 - Eleição dos órgãos sociais para o Biénio 1996/1998.

Espinho, 18 de Março de 1996.

O Presidente da Assembleia Geral,
Dr. Américo Monteiro da Rocha

SANTA CASA DA MISERICÓRDIA DE ESPINHO

ASSEMBLEIA GERAL ORDINÁRIA

São convocados, nos termos do artigo 31.º do compromisso na sua vigente redacção, os Irmãos da SANTA CASA DA MISERICÓRDIA DE ESPINHO para a Assembleia Geral Ordinária que terá lugar no próximo dia 30 de Março pelas 10 horas no salão Polivalente do Lar dos Idosos, situado em Pedregais, Anta, com a seguinte **ORDEM DE TRABALHOS:**

- a) - Leitura, discussão e aprovação do Relatório e Contas relativos ao ano de 1995;
- b) - Discussão de qualquer outro assunto de interesse para a SANTA CASA DA MISERICÓRDIA DE ESPINHO

Espinho, 12 de Março de 1996.

O Presidente da Assembleia Geral,
Eng.º Edgar Alves Ferreira

NOTA - Se no dia e hora indicados não se puder realizar a Assembleia por falta de maioria legal, esta terá lugar uma hora depois com qualquer número de Irmãos. Esta Assembleia é anunciada por EDITAL afixado na Sede e por anúncios.

Café COSTA VERDE

Pinto & Assunção, Ld.ª.
Se deseja tomar um
bom café ou lanchar

FAÇA-NOS UMA VISITA

Av. 8 n.º 1428 - Telef. 725038
ESPINHO

FONSECA

TECIDOS
MODAS

Rua 19 n.º 275 - Tel. 720413

ESPINHO

ÂNGELO GOMES

PRÓTESE DENTÁRIA

Rua 14 n.º 611
4500 ESPINHO

Telefs.

Laboratório 722877
Residência 723385

José Domingues Pereira

TÉCNICO DE CONTAS

Escritório: Rua 12 n.º 780
Telef. 7310361
4500 ESPINHO

Casa Romeu

FILIPE RODRIGUES VITÓ & FILHOS, LIMITADA

Oculista Vitó

2 CASAS ONDE O BOM GOSTO IMPERA

Rua 19 n.ºs 299 e 242 - Tels. 721433/723056 - ESPINHO

Cabeleireira

Maria
de Lourdes

Rua 27 n.º 330
4500 ESPINHO
Telef. 728918

Cabeleireiro de Homens

ABERTO AO SÁBADO TODO O DIA - ENCERRA À 2.ª FEIRA DE MANHÃ

ALBERTO FERREIRA

UMA CASA PARA O BEM SERVIR
COM SERVIÇO DE MANICURE

Rua 27 n.º 334 - 4500 ESPINHO (a 50 mts. dos B.V. de Espinho)
- MARCAÇÕES PELO TELEF. 7312113 -

Loli - Biju == MODAS

Alberto Tavares

PRONTO-A-VESTIR
PARA HOMEM E SENHORA

Rua 19 n.º 230 - Tel. 723711 - 4500 ESPINHO

CAFÉ / RESTAURANTE

COPÉLIA

Almoços e Jantares
Servido à lista
Especializado em
Casamentos e Baptizados
Grande variedade de Petiscos

Rua 23 n.º 808 - Tel. 723152
ESPINHO

Voleibol

SÓ MAIS UMA VITÓRIA

Após a dupla jornada do fim de semana, totalmente vitoriosa para os "tigres", falta apenas uma vitória, na última jornada, para que o Sporting de Espinho consiga obter um recorde invulgar: ser campeão contando por vitórias os jogos disputados.

No fim de semana que passou, os espinhenses venceram em Matosinhos (3-1), ultrapassando o maior obstáculo à concretização dos seus objectivos e venceram também o Nacional Madeira (3-1).

No próximo sábado termina o campeonato, recebendo os "tigres", no seu pavilhão, a visita do Castelo da Maia. Para a Série B, a Académica de Espinho procurará garantir o seu sexto lugar final, ao receber, também na última jornada, a Académica S. Mamede.

Após o campeonato, as atenções voltam-se para a selecção nacional, que irá iniciar a sua preparação para a "poule" olímpica de

qualificação para Atlanta '96, que decorrerá (ainda em acabamentos) Nave Desportiva de Espinho, entre os dias 3 e 5 de Maio próximo. Recorde-se que o sorteio para esta e para as restantes "poules" de qualificação olímpica decorrerá já no dia 3 de Abril, no Casino Solverde de Espinho, contando com a presença do presidente da FIVB, Rúben Acosta.

Juniões perderam

A Académica de Espinho perdeu, uma vez mais, excelente oportunidade de se sagrar campeã nacional de JUNIORES masculinos, ao perder (3-0) com o Castelo da Maia, grande favorito à revalidação do título. Os "mochos", bastante nervosos e acusando a responsabilidade do encontro, não conseguiram contrariar o poder dos maiatos, que se apresentaram em Espinho na sua máxima força, in-

cluindo os jogadores que habitualmente alinham pela equipa senior.

Na última jornada, os maiatos devem festejar a conquista de mais um título frente ao Sporting de Espinho (que derrotou o Leixões, por 3-2), enquanto que os academistas têm uma difícil deslocação a S. Mamede.

Para o nacional de JUVENIS masculinos, as duas equipas espinhenses venceram: a Académica derrotou o Aldeia Nova (3-0) e o Espinho o C. Lamego (3-0). Os "mochos" mantêm-se na corrida a um lugar na fase final.

Quando falta disputar apenas mais uma jornada para o final da Série B do nacional feminino da 2.ª divisão, o Sporting de Espinho garantiu já a permanência, apesar de derrotado pela Académica S. Mamede. Na derradeira jornada, as "tigres" defrontaram o último classificado, o Câmara de Lobos.

Volei de praia de regresso

A dupla olímpica portuguesa Miguel Maia/João Brenha, após o final do campeonato e antes de se integrarem nos trabalhos de preparação da selecção nacional, vão disputar a primeira etapa das Séries Mundiais deste ano, na praia de El Fuente, em Marbella, no sul de Espanha.

Recorde-se que, este ano, a participação na Séries Mundiais é de primordial importância, dado que está englobada no plano de preparação para os Jogos Olímpicos, que os dois espinhenses vão disputar em Julho próximo.

De lembrar, também, que este ano, tal como em 1995, a cidade de Espinho receberá, em Agosto, mais uma etapa do circuito mundial feminino e outra do masculino (um "Grand Slam" de 200 mil dólares).

Surf

HERÉDIA BRILHOU EM ESPINHO

Durante três dias, a Praia da Baía, em Espinho, foi palco da primeira etapa do Nacional Buondi/FPS Surf 96, que teve em Rodrigo Herédia o seu grande vencedor.

Num mar desordenado e difícil, com ondas de 1/1,5m e sets a atingir os dois, a competição foi renhida, com alguns top 16 a cair nos oitavos de final, casos de Jó Bento, Bruno Rodrigues, Filipe Sousa e Flappy. Pelos quartos de final ficavam Hugo Zagalo, Mica Lourenço e Miguel Dinis. Apesar do seu bom momento de forma, André Pedrosa não ia além da meia final, e por aí ficavam também Nuno Matta, José Gregório e José Couto, enquanto Bruno Charneca, João Antunes, Paulo do Bairro e Rodrigo Herédia eram apurados para disputar a final, que terminou com vitória deste último.

Em senhoras, ganhou Teresa Abraços, seguida de Vera Gonçalves, Filipa Leandro e Marta Rafael. Tal como havia prometido, a vencedora entregou o seu prémio monetário à Caritas, para auxílio à recuperação de toxicod dependentes.

Com uma quantidade surpreendente de público a assistir à prova, a cidade de Espinho mostrou grande interesse por este desporto.

Badminton

CAMPEÕES ABSOLUTOS

João Artur e Arlindo Carvalho, atletas do Centro Desportivo de Espinho, demonstraram uma vez mais o valor do trabalho que tem vindo a ser desenvolvido pelo núcleo de badminton, começando a demonstrar que serão um obstáculo difícil de transpor.

Os dois atletas foram campeões absolutos dos primeiros Campeonatos Abertos de Albergaria-a-Velha, prova a contar para o ranking nacional, disputada no passado fim de semana. Na prova de singulares-homens, os atletas espinhenses defrontaram-se na final, acabando a vitória por sorrir a João Artur, que venceu com os parciais de 15-6, 5-15 e 15-7.

Na variante de pares-homens, a dupla espinhense, que comanda o ranking nacional, bateu na final os seus adversários pelos parciais de 15-5, 13-15 e 15-9, garantindo, quando faltam disputar duas provas, a subida à 2.ª categoria. Estes dois atletas vão tentar conquistar, no próximo mês de Maio, na cidade da Maia, o título de campeões nacionais.

Em bom plano estiveram também Eduardo Maia e Frederico Portugal, com o primeiro a claudicar somente nos quartos de final.

FUTEBOL POPULAR

Confirmam-se os rumores. O Guetim realizou vários jogos com um atleta mal inscrito. Por via disso, corre o risco de perder todas as partidas em que pontuou nos noventa dias anteriores à data (11-3-96) do protesto apresentado pelos Canários. A homologação dos resultados por banda da direcção da Associação de Futebol Popular do Concelho de Espinho está dependente da análise do recurso entretanto apresentado pelo clube guetinense, mas tudo indica que irá ver "voar" os dezassete pontos - cinco vitórias e dois empates - conquistados desde a quinta jornada.

Na primeira divisão, os Águias da Quinta - vencedores dos Outeiros, por 4-0 - estão mais firmes no primeiro lugar. Ao invés, os seus homónimos de Paramos continuam a desiludir e já resvalaram até à quarta posição. Na cauda da tabela classificativa, estão cada vez mais sós o Corredoura, Ronda e Outeiros, que parecem destinados a descer de divisão.

Na divisão secundária, a luta pelos lugares do topo está ao rubro. O Académico, que empatou (1-1) com o Juv. da Estrada, foi apanhado no primeiro lugar pelo Rio Largo, vencedor (3-1) da Novasemente.

RESULTADOS

1.ª DIVISÃO	2.ª DIVISÃO
Cantinho - Cruzeiro 5-5	Sp. Esmojães - E.P. Anta ... 3-1
Outeiros - Ág. Quinta 0-4	Canários - Império 0-3
Corredoura - A. Esmojães 0-5	Académico - Juv. Estrada.. 1-1
D.P. Anta - Leões 1-0	Est. Verm. - D. Regresso ... 5-1
Ág. Paramos - Magos 0-3	Novasemente - R. Largo 1-3
Idanha - Ronda 2-1	Juv. Outeiros - Guetim (adiado para 6/4/96)

CLASSIFICAÇÃO

	J	V	E	D	P		J	V	E	D	P
Ág. Quinta	14	10	2	2	32	Académico	14	10	2	2	32
Leões	14	8	3	3	27	Rio Largo	14	10	2	2	32
A. Esmojães	14	8	2	4	26	Juv. Estrada	14	8	5	1	29
Ág. Paramos	14	8	1	5	25	Guetim	13	7	3	3	24
D.P. Anta	14	7	3	4	24	E. Vermelhas	14	6	5	3	23
Cruzeiro	13	5	5	3	20	Império	14	6	5	3	23
Magos	14	6	2	6	20	Novasemente	14	6	2	6	20
Cantinho	14	5	4	5	19	Canários	14	5	1	8	16
Idanha	14	6	1	7	19	Juv. Outeiros	13	3	3	7	12
Corredoura	13	3	4	6	13	Sp. Esmojães	14	3	2	9	11
Ronda	14	3	1	10	10	Dp. Regresso	14	1	4	9	7
Outeiros	14	0	0	14	0	E.P. Anta	14	1	0	13	3

Hóquei em campo

AAE NÃO ACERTA

Na sua deslocação ao Campo António Martins Mendes (piso sintético), a Académica de Espinho voltou a não acertar no Campeonato Nacional da 2.ª Divisão. Com a atenuante de terem actuado sem os titulares Mário, Carlos e Paulo Vieira, os academistas não resistiram ao bom momento por que passa a equipa do Viso e perderam pela diferença mínima (1-0). Alinharam: Márcio; Luís, Hugo Feliciano e Nelson; Branco e Pinho; Catarino, Tino e Matos; Rui e Milton (Magano).

No próximo sábado, às 17h, a Académica defronta em Canelas a equipa local.

LAVANDARIA

LAVAR

A MAIS AVANÇADA
TÉCNICA NA LIMPEZA
E TRATAMENTO
DO SEU VESTUÁRIO



Limpeza a seco - Lavagem
e secagem de roupa
branca, rendas e bordados

SERVIÇO RÁPIDO

RIBEIRO, VALENTE & C. L. DA

RUA 12 N.º 640 - TELEF. 723704
ESPINHO

CERVEJARIA MARISQUEIRA
ESPINHOMAR

Gerência de João Freitas

E - ARROZ DE MARISCO
S - ARROZ DE LAGOSTA
P - ARROZ DE POLVO
E - FEIJOADA DE MARISCO
E - AÇORDA DE GAMBA
E - ESPARGUETE C/ FRUTOS DO MAR
E - CALDEIRADA DE PEIXE
E - CREMÉ E AÇORDA DE MARISCO

QUALIDADES:

Rua 2, n.º 799 - Telefone 724243 - 4500 ESPINHO

CLÍNICA
FISIÁTRICA
S. PEDRO, Lda.

MEDICINA FÍSICA E REABILITAÇÃO
RUA 8, N.º 681 - Telef. 724714 - 4500 ESPINHO

Acordo com as entidades

- ADSE
- ACASA
- ADMG
- EDP
- SAMS
- SSMJ
- C.G. DEP.
- PORTUGAL TELECOM
- P. S. PÚBLICA
- SEGUROS
- PARTICULARES

ISMAEL BEIRÃO
MÉDICO ESPECIALISTA
(H. S. João)

LIANA PEREIRA
FISIOTERAPEUTA
(H. S. João)

Futebol - II Divisão de Honra: Espinho, 2 - Nacional, 1

A SUBIDA AO TERCEIRO LUGAR

Perante o Nacional da Madeira, o Espinho sentiu inesperadas dificuldades para conquistar os três pontos em disputa, acabando o jogo com o credo na boca e fazendo apelo à capacidade de sofrimento de todos, sócios incluídos. Contudo, a vitória acabou por ser conseguida e o Espinho já é terceiro.

Vinda de uma série de bons resultados, a equipa espinhense parecia ter tudo a seu favor para realizar um bom jogo e alcançar um resultado robusto. Adelino Teixeira foi audaz e iniciou a partida só com três defesas, estratégia que foi bem contrariada pelo técnico dos madeirenses e muitos problemas acabou por criar ao extremo reduto dos "tigres", sendo que o golo inaugural dos insulares ajustou-se ao desenrolar dos acontecimentos, se bem que, antes, Bolinhas tenha disfrutado de

JOGO no Estádio Comendador Manuel Violas (Espinho).

ÁRBITRO: José Leirós (Porto).

ESPINHO: Luís Manuel; Besirovic, Duca, Filó e Paulo Pires (Manú, aos 63 min.); Carlos Pedro, Pedro (Serginho, aos 42 min.) e Cardoso; Zé Albano, Artur Jorge (Répasi, aos 74 min.) e Bolinhas. **Treinador:** Adelino Teixeira.

NACIONAL: Jovanovic; Ivo (Luís Alves, aos 78 min.), Parreira, Franco e Baia; Vieira e Fernando; Alexandre (Chico Nelo, aos 82 min.) e Sérgio Pedro; Serginho (Rui Miguel, aos 78 min.) e Chiquinho. **Treinador:** Rodolfo Reis.

ACÇÃO DISCIPLINAR: cartão amarelo para Paulo Pires (46 min.), Vieira (50 min.), Fernando (69 min.), Sérgio Pedro (74 min.), Cardoso (76 min.), Rui Miguel (79 min.) e Répasi (80 min.).

AO INTERVALO: 0-1. **MARCADORES:** Chiquinho (35 min.), Zé Albano (55 min.) e Répasi (75 min.).

excelente ensejo para inaugurar o marcador.

Nos minutos finais da primeira parte, o Espinho reagiu, mas seria o Nacional a ter nova oportunidade para marcar, valendo na circunstância a excelente intervenção de Luís Manuel.

Na etapa complementar,

os "tigres" começaram por ser mais pressionantes e cedo deixaram o aviso, com Artur Jorge em excelente golpe de cabeça a rematar à barra. O mote estava dado e foi com naturalidade que, aos 55 minutos, Zé Albano, após excelente passe de Pedro, surge isolado na área contrária

para rematar para o fundo das redes de Jovanovic.

Como que por encanto, o Espinho desapareceu do jogo, permitindo que a formação insular se acercasse com perigo da baliza de Luís Manuel, que por duas vezes esteve perto de ser batido. Sem nada a perder, Adelino Teixeira apostou forte no ataque, fazendo entrar Manú e Répasi. E em boa hora o fez, já que, acabado de entrar, o avançado húngaro, na transformação de um livre directo, marcou o golo da vitória.

Depois foi o Nacional que partiu à procura do golo do empate, só que o tempo das facilidades já havia passado, e os três pontos estavam guardados a sete chaves.

Agora segue-se Paços de Ferreira, naquele que poderá ser para os espinhenses o jogo nuclear desta temporada. O apoio de todos não será demais.



O Espinho, que vai em cinco jogos consecutivos sem perder - quatro vitórias e um empate -, emergiu do meio da tabela e é já terceiro classificado. Nem sempre jogou bem, mas trabalhou arduamente pelo melhor resultado. Como disse o seu técnico, Adelino Teixeira, no final do jogo com o Nacional, o Espinho "apelou à sua garra", e "está preparado para lutar até ao fim". Nessa luta sem tréguas, os espinhenses vão jogar muito do seu futuro desta temporada nas duas próximas jornadas - visitam o Paços de Ferreira e recebem o União da Madeira. Quanto ao resto, um calendário acessível que permite aos "tigres" sonhar com a subida de divisão. Porém, mais do que nunca, nesta ponta final, é preciso o apoio de todos. Que ele não falte já no próximo domingo em Paços de Ferreira.

Na tabela classificativa segue-se (com menos um ponto) o Paços de Ferreira, que, até final do campeonato,

disputa quatro jogos em casa e três fora. Contudo, não tem um calendário propriamente fácil (ver quadro). Também os pacenses vão jogar muito do seu futuro nas próximas duas jornadas (ou cinco?). De recordar que, já na época passada, a equipa da capital do móvel perdeu a subida na derradeira jornada.

Com um calendário perfeitamente contornável em casa, o União da Madeira não vai ter, até final do campeonato, tarefa fácil nos jogos que vai efectuar na condição de visitante, se bem que, na derradeira jornada, tenha empatado no Bonfim. A lutar desesperadamente pelo estatuto de primeira (são os subsídios do Governo Regional que estão em causa), os madeirenses não vão facilmente desistir da luta pela promoção.

Ao Desportivo das Aves, com um calendário aparentemente fácil, resta esperar que as equipas que vão à sua frente escorreguem.

LUTAR ATÉ AO FIM

Quando faltam somente disputar sete jornadas para terminar o Campeonato Nacional da 2.ª Divisão de Honra, só o Rio Ave - comandado por Henrique Calisto - parece ter garantido o ingresso à 1.ª Divisão Nacional: dispõe de seis pontos de avanço do segundo classificado. Surgem, depois, na tabela classificativa, cinco equipas - Setúbal, Espinho, Paços de Ferreira, União da Madeira e Desportivo das Aves - que, com mais ou menos dificuldades, podem ainda lutar pelos outros dois lugares com direito a ingressar entre os grandes do nosso futebol. Muita luta esperam estas equipas nas sete terríveis jornadas que se seguem.

O Vitória de Setúbal, que num abrir e fechar de olhos recuperou terreno até chegar ao segundo lugar, nas duas últimas jornadas não conseguiu mais que um ponto

(derrota em Paços de Ferreira e empate caseiro com o União de Lamas - dois concorrentes directos pela subida). Desta forma, os sadinos estão a ver a sua vida a andar para trás.

Os jogos que faltam disputar	CASA	FORA
Setúbal (49 pontos)	U. Lamas (29.ª jorn.) Estoril (31.ª jorn.) Académica (33.ª jorn.)	Famalicão (28.ª jorn.) Moreirense (30.ª jorn.) Ovarense (32.ª jorn.) Rio Ave (34.ª jorn.)
Espinho (46 pontos)	U. Madeira (29.ª jorn.) U. Lamas (31.ª jorn.) Estoril (33.ª jorn.)	P. Ferreira (28.ª jorn.) Famalicão (30.ª jorn.) Moreirense (32.ª jorn.) Ovarense (34.ª jorn.)
P. Ferreira (45 pontos)	Espinho (28.ª jorn.) Desp. Aves (30.ª jorn.) Beira-Mar (32.ª jorn.) Nacional (34.ª jorn.)	Feirense (29.ª jorn.) Ac. Viseu (31.ª jorn.) Alverca (33.ª jorn.)
U. Madeira (44 pontos)	Penafiel (28.ª jorn.) Feirense (30.ª jorn.) Ac. Viseu (32.ª jorn.) Alverca (34.ª jorn.)	Espinho (29.ª jorn.) Desp. Aves (31.ª jorn.) Beira-Mar (33.ª jorn.)
Desp. Aves (43 pontos)	Nacional (29.ª jorn.) U. Madeira (31.ª jorn.) U. Lamas (33.ª jorn.)	Alverca (28.ª jorn.) P. Ferreira (30.ª jorn.) Famalicão (32.ª jorn.) Moreirense (34.ª jorn.)

Rascunhos



CARLOS P. MORAIS

Entre ser-se velho e sentir-se velho, vai a distância de muitas maratonas. E eu que o diga. Sei que estou a ficar usado, sem esperança possível de recauchutagem, mas resisto e nego-me a aceitar ser velho. Frequentemente esqueço por completo os anos que me pesam sobre o lombo. Uma que outra vez vem-me uma maleita, relembro a certidão de nascimento; fica tudo estragado. Mas, não, apesar daquele sujeito que está no espelho à minha frente teimar em aparecer-me, no acto de rapar os queixos, com o cabelo encanecido, verrugas à volta dos olhos, rugas na testa. Qual velho, qual cabaça!

Há muitos, mesmo muitos (era eu menino e moço dos meus vinte e muitos pouco), por razões que a memória diluiu, parei-me encostado a uma montra da rua de Santa Catarina, ali para a beira do então Café Paladium. A certa altura aproximou-se, em passo acelerado, uma adolescente daquelas que se devem considerar uma dávida de Deus, um palminho de cara digno de título mundial de beleza, um corpo ágil e de equilibradíssimas formas. Embora nada dado a estas atitudes, não pude resistir a um piropo. Apesar de esvoaçar lesto de anjo descido à terra, virou-me a cara e disse: "Fora, velho". Ri pelo inusitado, desaprovei a minha atitude donjuanina. Foi a primeira vez que me chamaram velho, em que ainda não dobrara sequer o Bojador dos trinta. Era o broto a enfrentar o arbusto.

Passaram-se os dias, sucederam-se os anos. Quatro décadas e mais uns pós depois deste episódio, nova me aconteceu. Como fazia muitas vezes, estava junto à praia, para lá do antigo campo de futebol onde muita gente da mais variada idade usualmente tira o tabaco dos pulmões. Dentro do carro, a gozar a quentura do sol sobre o tejadilho, fizera já a costumeira soneca de breves quinze minutos, lia um semanário, quando reparei que ao longe vinha um magote de esforçados atletas. Em corrida compassada, obedeciam às ordens de um não diplomado preparador físico que lhes ditava exercícios sempre diferentes. Quando o grupo já estava bastante perto do meu local de lazer, ouvi o vozeirão do "técnico" proferir: "Quando vocês chegarem à beira do carro do velhote, voltem para trás". Dessa vez nem sequer sorri. Pus-me, isso sim, a falar sozinho e a dizer, sem falar para fora da boca "Velhote é a p.q.p."

Não foi a última vez que me chamaram velho. Muitas mais virão a acontecer. Oxalá aqueles que assim me chamam ou chamarem, ao chegar à minha idade, ainda possam gabar-se como eu, que não me sinto velho, nem à Lei de Deus Padre. Ao menos, por enquanto...

MARÉ VIVA

Director

Carlos Morais Gaio

Chefe de Redacção

Albano Assunção

Redacção

Abílio Adriano, João Teles, Manuela Lima, Vítor Manuel

Fotografia

Carlos A. Lopes

Colaboradores

Alex Silva, Alexandra Costa, Cristina Lima, Henrique Gomes, Mário Cáliz, Marisa Fonseca, Natacha Ramos Palma, Óscar Rocha

Colaboradores especiais

Alfredo Casal Ribeiro, Carlos P. Morais, A. Correia de Araújo

Administrador

António Gaio

Redacção e composição

Rua 62 n.º 251 - Espinho
Telef. 721621 - Fax 726015

Propriedade e execução gráfica

NASCENTE - Cooperativa de Acção Cultural - Espinho
Telefs. 721621/724611

Tiragem deste número

1500 exemplares

Depósito legal

2048/83

