

# MARÉ VIVA

SEMANÁRIO



DIRECTOR: CARLOS MORAIS GAIO

ANO XXI - N.º 950

ESPINHO

13-06-96

PREÇO: 65\$00 (IVA incluído)



PORTE PAGO

## ESPINHO TERRA DE CAFÉS



Proliferam em Espinho como cogumelos. Uns grandes, outros mais pequenos, serão estes cafés mais "familiares" que resistirão no futuro. Fomos falar com os donos de dois desses estabelecimentos, para saber das diferenças que os dividem. E, como não podia deixar de ser, recordamos, ainda, o "Chinês", um dos mitos mais fortes da nossa terra, onde Laranjeira e Amadeo aproveitam para nos lembrar tertúlias de outros tempos...

**DESTAQUE NAS PÁGS. 9/12**

## 23 ANOS DE CIDADE



Já lá vão 23 anos, desde que Espinho foi elevada à condição de cidade. Para assinalar a efeméride, temos crónicas, inquérito de rua e entrevista com José Mota; que nos fala de homenagens, do programa das festas e das obras no Largo da Câmara... - **PÁGS. 2/4**

## NO FIM DE SEMANA: CORO E TEATRO DA NASCENTE NO CINE-TEATRO S. PEDRO



"Almada, Etc.  
& Tudo"

PÁG. 7



A homenagem a Lopes-Graça



# TELE-ROCHA

MÓVEIS - ELECTRODOMÉSTICOS - HI-FI - CANDEIROS - COZINHAS POR MEDIDA

EMPRESA DISTRIBUIDORA DE GÁS - PROJECTOS - MONTAGENS

Exposição: Avenida 24, 771 - Telef. 721612 - Espinho

Gás: Rua 31, 469 - Espinho - Telef. 720325 - Fax 7310436

[De vez em quando...]



CARLOS SÁRRIA

1973 - 1996

**P**arece que foi ontem. Todavia, vinte e três anos estão volvidos!

Em 12 de Junho, Espinho recebia a notícia da sua promoção a cidade, embora, oficialmente, só o passasse a ser a 16 daquele mês.

Um anseio normal que se tornou realidade, como sempre, ontem como hoje, com o empurrãozinho político e, também, naturalmente, com alguns artificios, para se alcançarem parâmetros, em vários sectores, indispensáveis para se obter a cidadania.

Espinho, até comparativamente com outras urbes (daquele tempo) fazia jus ao estatuto cidadão, mas como escrevi no número especial da "Defesa de Espinho" daquela época, evocativo da efeméride, sob o título de "Pequenos problemas da nova cidade", a promoção, só por si, não acabou, obviamente, com uma série de carências existentes, simplesmente as transferiu e, o mais curioso, algumas, quase um quarto de século depois, ainda estão por debelar.

Recordo que, a propósito, terminava o meu artigo assim:

"Jubilemos em ser cidade, uma promoção merecida, lógica, contudo, se o título nos traz muita honra, não nos subtraiu os problemas, antes nos aumentou as responsabilidades, determinando-nos uma reso-

lução, como se impõe, e no mais curto prazo de tempo.

Isto é o que nos trouxe a CIDADE DE ESPINHO, e o que deverá ser compreendido, e bem, a todos os níveis!".

Sem saudosismos, em que não embarcamos, mas perante a simples constatação dos factos e das realidades, houve coisas que mudaram para pior, quiçá por força do "modus vivendi" dos tempos actuais, talvez como con-

seqüências do progresso, que também tem a sua face bem negativa.

A perda mais evidente terá sido a do "ex-libris" espinhense, o seu "picadeiro", um espaço de lazer, um ponto de encontro, de conversas, diálogo, de convivência, de um espaço alegre, movimentado, diferente, colorido, gostoso, um passeio insensível, higiénico e salutar, de alguns quilómetros, "obrigatório" nos meses animados do nosso Verão, admirado por quantos nos visitavam e pelos muitos que escolhiam, todos os anos, Espinho como a sua praia de férias.

Aniquilavam-no, primeiro mercê da demagogia, depois pela falta de visão e bom senso, e, quer queiram quer não, lesavam Espinho, pois a alternativa esplanada nunca o foi!

O progresso também ajudou, não obstante o tra-

çado espinhense, avançado no tempo, a piorar a qualidade de vida, mercê do caótico e barulhento (diurno e nocturno) sempre crescente movimento de trânsito, com ruas transformadas em autênticas estradas, com estacionamento por tudo quanto é sítio, mas se este é um problema até nacional, importa tomar medidas, que terão de ser drásticas, impopulares, devidamente estudadas, tornando ruas em artérias pedonais, não permitindo "estradas" dentro da cidade, construindo parques de estacionamento (subterrâneos ou aéreos), moralizando o trânsito, com vigilância aturada e sanções aos prevaricadores.

Voltando, ainda, ao que escrevi em 1973, eu sintetizava, assim, a herança que Espinho-cidade recebeu: "É que há por aí, apenas, umas questões rodoviárias; um mar a preo-

cupar-nos seriamente, a CP a causar-nos veros engulhos; a urbanização a dar-nos dores de cabeça; os passeios e as ruas a precisarem de ampla reforma; o desenvolvimento turístico por fazer na verdade; muitas carências sociais, culturais, humanas, de ensino, desportivas; uma série de falhas notórias, nos mais variados aspectos".

É curioso, afinal, como não se compreendeu que uma simples promoção, de vila a cidade, não traria, só por si, as necessárias soluções e, hoje, continuamos com o mar como ameaça, com a CP a querer atravessar a cidade, a 300 km/hora, num atentado contra as populações (não haverá instâncias comunitárias às quais Espinho possa recorrer para contrariar este "crime"?), sem possuímos um terminal rodoviário, com o verdadeiro desen-

volvimento turístico por fazer, etc., etc.

Enfim, 23 anos depois, a vila de Espinho continua bem presente, porquanto recorda-nos, e devia recordar os responsáveis, que, não obstante tanto tempo passado, da herança legada à cidade, muitos problemas primordiais permanecem sem solução, continuamente adiados, talvez só evocados na demagogia que campeia nos períodos pré-eleitorais e nas promessas de que tudo se fará num ápice.

Depois, correm os anos e quando se evoca mais um aniversário, lembrando o facto que lhe deu ênfase, constata-se, sem a menor dificuldade, como a memória dos homens é curta, como as promessas são fáceis, como os problemas reais não são, devidamente, equacionados, estudados e solucionados, dentro de lapsos de tempo correctos, credíveis e racionais, para o bem-estar das populações, para o evoluir duma cidade.

Não basta, turisticamente e como "slogan", falar de qualidade de vida duma cidade, estância-balnear, importa outrossim que a tenha.

Um aniversário é, sempre, uma data para festejar, pois significa que se venceu mais um ano de vida, porém deverá ser igualmente, uma data de reflexão para, inteligentemente, se operarem correcções e melhorias, no sentido de que, quer no próximo, quer nos seguintes, os problemas que, hoje, ofuscam um tanto a festa, possam ser debelados.

De resto, daqui a dois anos, Espinho-cidade festejará as suas "Bodas de Prata" e era bonito, embora por este andar pareça impossível, que os seus mais cruciais problemas, alguns do tempo de Espinho-vila, já estivessem ultrapassados.



"Se o título nos traz muita honra, não nos subtraiu os problemas..."

SEMANÁRIO MARÉ VIVA

**Director**  
Carlos Morais Gaio

**Chefe de Redacção**  
Albano Assunção

**Redacção**  
Abílio Adriano, João Teles,  
Manuela Lima

**Fotografia**  
Carlos A. Lopes

**Colaboradores**  
Alexandra Costa, Carlos Sárria,  
Cristina Lima, Henrique Gomes,  
Mário Cáliz, Marisa Fonseca,  
Natacha Ramos Palma,  
Óscar Rocha, Vítor Hugo

**Colaboradores especiais**  
Alfredo Casal Ribeiro, Carlos P.  
Morais, A. Correia de Araújo

**Administrador**  
António Gaio

**Redacção e composição**  
Rua 62 n.º 251 - Espinho  
Telef. 721621 - Fax 726015

**Propriedade e execução gráfica**  
NASCENTE - Cooperativa de Acção Cultural - Espinho  
Telefs. 721621/724611

**Tiragem deste número**  
1500 exemplares

**Depósito legal**  
2048/83



PORTE PAGO

Agenda

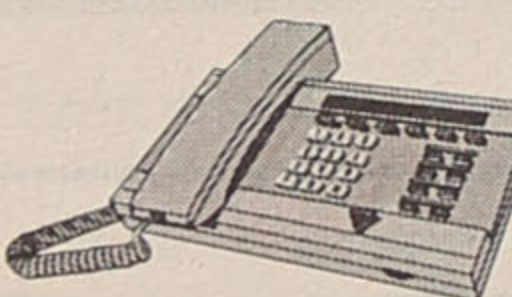

TELEFONES ÚTEIS

Espinho

Hospital.....	721141
Centro de Saúde.....	721167
C. R. Segur. Social ..	721956
Ambulatório.....	720664
Clínica Costa Verde ..	725885
Clínica N.S. d'Ajuda ..	722695
Clínica S. Pedro.....	724714
Policlínica.....	722111
PSP.....	720038

GNR.....	720035
Tribunal.....	722351
B. V. Espinho.....	720005
B.V. Espinhenses.....	720042
C. M. E.....	720020
Biblioteca.....	720698
EDP (agência).....	728387
EDP (avarias).....	728362
Junta de Freguesia...	724418
CTT Rua 19.....	725330
CTT Rua 32.....	7311785
CTT (C.D. Postal)...	7311774
Registo Civil.....	720599
Finanças.....	720750
Tesouraria.....	723730
CP.....	720087
A. Viação Espinho...	720323
Táxis (Graciosa).....	720010
Táxis (Câmara).....	723167
R. Táxis C. Verde.....	720118
R. Táxis União.....	728017
R. Táxis Unidos.....	722232
Táxis Verdemar.....	723500

Anta

Junta de Freguesia ...	726453
Unidade de Saúde ....	725810
Lar da 3.ª Idade .....	724651
Farmácia.....	721109

Guetim

Junta de Freguesia...	724226
-----------------------	--------

Paramos

Junta de Freguesia ...	722710
Unidade de Saúde....	725001
Farmácia.....	726388
Reg.º Engenharia.....	722023
Centro Social .....	722005

Silvalde

Junta de Freguesia ...	724017
Un. Saúde Silvalde. Inho	723642
Un. Saúde Marinha ..	723101



SERV.º PERMANENTE

<b>Quinta, 13</b> - HIGIENE Rua 19 n.º 393 / Tel. 720320
<b>Sexta, 14</b> - GRANDE F. Rua 8 n.º 1025 / Tel. 720092
<b>Sábado, 15</b> - CONCEIÇÃO Est. S. Tiago n.º 709 - 7311482
<b>Domingo, 16</b> - TEIXEIRA Av. 8 - C.C. Solverde / Tel. 720352
<b>Segunda, 17</b> - SANTOS Rua 19 n.º 265 / Tel. 720331
<b>Terça, 18</b> - PAIVA Rua 19 n.º 319 / Tel. 720250
<b>Quarta, 19</b> - HIGIENE Rua 19 n.º 393 / Tel. 720320

CINEMA

CINE- TEATRO S. PEDRO  
14 a 20 de Junho  
**"MIÚDOS"**  
(M/16)

CASINO DE ESPINHO  
14 a 20 de Junho  
**"MORRER EM LAS VEGAS"**  
(M/18)

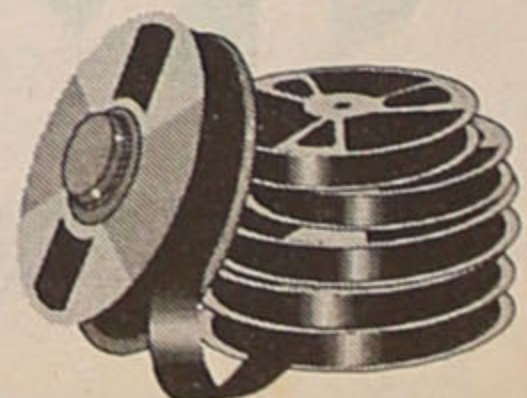

Inquérito de rua em maré de aniversário

# O BOM E O MAU DA CIDADE

No próximo domingo, dia 16 de Junho, comemora-se o 23.º aniversário da elevação de Espinho a cidade. A propósito desta efeméride, resolvemos sair para a rua e inquirir, ao acaso, alguns cidadãos espinhenses sobre o que consideram de positivo e negativo na sua terra. Desde já podemos dizer que a maior parte das pessoas por nós contactadas realçou, como aspecto positivo de Espinho, a sua vocação turística. Por outro lado, essa mesma maioria mostrou-se, de uma forma geral, descontente com a escassez de divertimentos (bares, discotecas...) e com a importância (em demasia) que é dada às ruas 19 e 23, em contraste com as restantes artérias da cidade. Mas passemos ao discurso directo...



Espinho suscita opiniões para todos os gostos (foto J. Quinta)

**M**arcos Miguel, 16 anos, estudante de música:

"O que está mal em Espinho é, principalmente, o desenvolvimento local do turismo por causa dos grandes senhores que, para proveitos próprios, não deixam desenvolver a cidade a nível de casinos e não só. Se repararmos, não há uma única casa de jogos e divertimentos à noite em Espinho; tudo o que não está relacionado com os aspectos acima referidos, tem desenvolvido, como, por exemplo, a praia".

**Rosana Salgado, 17 anos, estudante:**

"Na minha opinião, o que está errado em Espinho é a vida nocturna, já que há certos elementos nesta cidade que não a deixam desenvolver nesse sentido. Além disso, estamos resumidos a uma discoteca e a dois bares em condições. O que está bem na nossa cidade é o turismo, pois, como toda a gente sabe, Espinho é uma cidade turística".

**Hugo, 20 anos, livreiro:**

"Penso que o turismo é o aspecto mais positivo desta cidade: temos uma boa praia e um bom casino. O aspecto negativo é a carência que existe em relação a bares, discotecas e de um parque de campismo com melhores condições e, se possível, com maiores dimensões. Também nos faz falta mais campos de golfe e coisas desse género para atrair a alta sociedade. Assim, teríamos, com certeza, mais desenvolvimento".

**Pedro Nuno da Silva Duarte, 20 anos, empregado de balcão:**

"Espinho é uma zona turística porreira. No Verão, tem muitas diversões para a juventude e atrai muitos turistas. Para mim, Espinho é uma pequena grande cidade, já que tem tudo o que uma grande cidade tem. É, também, uma terra acolhedora. Penso, no entanto, que deveriam ser feitas algumas modificações em Espinho, como arranjar ruas e passeios e melhorar

a zona da piscina".

**Cláudia Sofia Ribeiro Maia, 18 anos, empregada de balcão:**

"O que está bem é a zona turística. Espinho tem uma praia porreira, piscina e bastantes restaurantes e lojas. Acho que, embora não seja uma cidade muito grande, tem o essencial. O que está mal é o saneamento, pois, no Inverno, quando chove muito, as ruas enchem-se de água e depois os clientes não vêm comprar, para não molhar os pés [risos]".

**Marta Guedes, 21 anos, estudante:**

"Os aspectos positivos em Espinho são a disposição das ruas, a organização das casas comerciais, o casino perto da praia e o hotel, que está muito bonito, atraindo assim os turistas. O que está mal é que em Espinho há certos espaços que não estão ocupados mas que deviam estar. À

beira-mar está tudo mais organizado do que lá para cima e, assim, as pessoas lá de cima ficam mais desfavorecidas".

**Matilde, 19 anos, estudante:**

"O que está bem é a organização das ruas e o aproveitamento turístico; o que está mal é a concentração à beira-mar e o trânsito".

**Joana Correia, 19 anos, estudante:**

"Na minha opinião, Espinho tem mais coisas más do que boas. Qualquer dia, Esmoriz ultrapassa-nos, mas à larga! O presidente da Câmara só se interessa pela Rua 19 e pela Rua 23 e esquece-se da área lá de baixo, que é até a que deveria ser mais conservada porque é a área mais antiga da cidade. Penso que o presidente deveria cumprir a sua promessa de arranjar a Conserva, os barracos (embora já tenham construí-

do casas, esta zona continua carenciada)..."

**Carlos Pinto, 54 anos, bancário:**

"Espinho é uma cidade pacata e sossegada. Vive-se bem, embora tenha pouca vigilância da polícia. Tem os defeitos de todas as cidades: têm surgido alguns assaltos, já vai aparecendo alguma insegurança e ganha-se mal..."

**José Fernando Marques, 47 anos, funcionário dos CTT:**

"Espinho tem evoluído bastante no que diz respeito ao campo da cultura e do desporto. Julgo que o presidente José Mota está a fazer um trabalho bastante positivo que, até então, não tinha sido feito em prol da cidade; as zonas mais carenciadas a nível de habitação são a área do Bairro Piscatório, da Marinha de Silvalde e a Ponte de Anta. A nível social, penso que deveria haver um maior apoio por parte

das assistentes sociais e um acompanhamento mais de perto dos problemas pontuais e individuais de casos".

**Arminda Reis Miranda, 56 anos, doméstica:**

"Espinho é uma cidade muito limpa, asseada e silenciosa; acho que a área da Avenida 24 para cima é muito esquecida, revelando certas carências, como a fraca iluminação; também faz falta uma farmácia".

**Nuno Filipe Miranda dos Santos, 20 anos, desempregado:**

"Espinho tem evoluído a nível de turismo. As praias são razoavelmente limpas e, no que diz respeito ao pavimento das ruas, tem-se registado, a nível geral, uma evolução. Infelizmente, os aspectos negativos são mais que os positivos: droga, fraco policiamento e também fraca iluminação nas ruas consideradas menos importantes, o que faz com que haja mais roubos".

**Fernando Silva, 46 anos, metalúrgico:**

"A urbanização é um dos aspectos positivos. Os aspectos negativos relacionam-se com a limpeza - por exemplo, quando recolhem o lixo, metade dele fica espalhado no chão e ninguém se preocupa com isso. Por outro lado, o sistema de policiamento não está lá muito jeitoso (mais ou menos a 50%), existem campos abandonados, árvores a cair e ninguém quer saber de nada. Também o trânsito corresponde a outro aspecto negativo".

ALEXANDRA COUTO  
BRUNO MARQUES  
VERÓNICA ALMEIDA

**CASA MARRETA**

Caldeirada e Cataplanas de Peixe  
Cataplanas de Tamboril  
Açorda e Arroz de Marisco

ACEITAM-SE ENCOMENDAS PARA FORA

**Pedro Silva Lopes**

Rua 2 N.º 1355/1361 • Tel. 720091  
4500 ESPINHO • Portugal

**Rui Abrantes**

**ADVOGADO**

Rua 18 n.º 582 - 1.º esq.  
Sala 3 - Telef. 723811

ESPINHO



1890 - 1990

**OURIVESARIA CONFIANÇA**

RUA 19 - TELEF. 720369  
APARTADO 79  
4500 ESPINHO

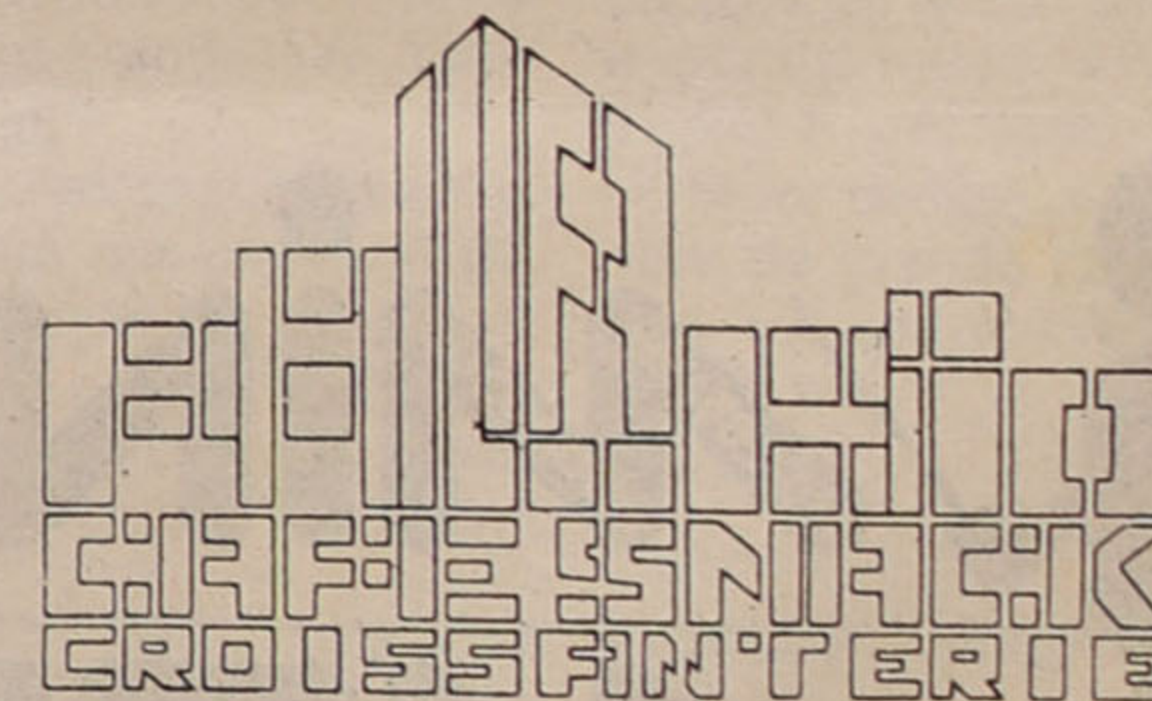

**CAFÉ  
PALÁCIO**

Av.º 8 n.º 572 • Tel. 724935 • 4500 ESPINHO

# divaCar AUTOMÓVEIS

## STAND'S / EXPOSIÇÃO

Rua 20 n. 300 - Espinho - Tel.: (02) 723699

E.N. 109 n. 1392 - Valadares - Tel.: (02) 7125073

(ABERTO SÁBADO E DOMINGO TODO O DIA)

## ASSISTÊNCIA GARANTIAS/OFICINAS

Rua Casaldeita, 152 - Grijó - Tel.: (02) 726155

LIGEIOS			COMERCIAIS		
MARCA / MODELO	ANO	PREÇO	MARCA / MODELO	ANO	PREÇO
<b>LIGEIOS</b>			<b>COMERCIAIS</b>		
** CITROEN AX CLUB / 5P	1994	980.000\$	CITROEN C25 D Furgão / 3 LUG	1989	930.000\$
** CITROEN XANTIA 1.6i SX	1993	2.360.000\$	NISSAN VANETTE / 3 LUG	1991	1.240.000\$
** FIAT TIPO 1.4 5ie / 5p	1993	1.490.000\$	** RENAULT CLIO SOCIETE 1.9D RC	1995	1.590.000\$
FORD FIESTA 1.1i CAYMAN 5P	1994	1.420.000\$	** RENAULT EXPRESS 1.6D / 2 LUG 1.6	1994	1.430.000\$
** FORD MONDEO 1.8 GLXi 16V / 5P	1994	3.150.000\$	** RENAULT EXPRESS 1.6D / 2 LUG 1.6	1993	1.340.000\$
** HONDA CIVIC 1.5 LSi 16V	1992	2.080.000\$	RENAULT EXPRESS 1.9D / 2 LUG 1.6	1995	1.620.000\$
** NISSAN SUNNY 1.4 SLX 16V / 3P	1994	1.960.000\$	** RENAULT TRAFIC / 3 LUG	1994	2.080.000\$
OPEL CORSA 1.2 SWING / 5P	1994	1.480.000\$	** RENAULT TRAFIC / 3 LUG - / T. ALTO	1994	2.130.000\$
** RENAULT 19 1.4 RTi / 5P	1994	2.130.000\$	** RENAULT TRAFIC / 7 LUG	1995	2.460.000\$
** RENAULT CLIO 1.2 BEBOP / 5P	1994	1.390.000\$	** SEAT IBIZA 1.9D CLX / 2 LUG	1994	1.540.000\$
** RENAULT CLIO 1.4 RT 2.0 SI	1994	1.630.000\$			
** RENAULT SAFRANE RT 2.0 SI	1993	3.530.000\$			
** RENAULT TWING	1994	1.290.000\$			
** VOLKSWAGEN GOLF VARIANT 1.4 CL+	1994	2.580.000\$			
			<b>MOTOCICLOS</b>		
			KAWASAKI ZZ-R 1100	1993	1.280.000\$

\* Viaturas com extras.

**GARANTIA (ACAP - Assoc. Com. Autom. de Portugal) até 1 ano ou 20.000 kms.**

Viaturas rigorosamente revistas pelas nossas oficinas. Mais de 70 viaturas em «stock».

Facilidades de troca e pagamento (ALD, Leasing ou Crédito Pessoal).

# tomate

RESTAURANTE • PIZZARIA

## Cozinha Portuguesa & Italiana

(Aberto até às 02h ao fim de semana)

Rua 19 n.º 1359 - Tel. (02)7312963  
4500 ESPINHO

## Teresa Vieira

ADVOGADA

Rua 15 n.º 450  
Telef. (02)727514  
Fax (02)728640

## Dr. Vitor Hugo

MÉDICO DENTISTA

SAMS - S. QUADROS - C.G.D. - ACASA - P.S.P.

Rua 19 n.º 342, 1.º - Sala 4 - Telef. 731 27 70  
ESPINHO

Aprenda a Arte  
de fazer

VITRAIS

e  
LÂMPADAS

# TIFANNY

TÉCNICAS ORIGINAIS

Informações pelo  
Telef. 7313973

## Casa Silva

João António Jesus da Silva

Camisaria - Malhas  
Pronto-a-vestir  
Homem e Senhora

Rua 23 n.º 345 - Tel. 721085 - 4500 ESPINHO

# A PALETA

CAFETARIA • PASTELARIA • SNACK-BAR

Sandes Americanas  
Hamburgers  
Cachorros  
Sobremesas Caseiras

Ângulo das Ruas 7 e 22 - Telef. 7313738(9)  
4500 ESPINHO



RÁDIO EM SINTONIA PERFEITA

## Rádio Globo Azul

...A PURA SEDUÇÃO DA RÁDIO

RUA 14 N.º 648 - 3.º A - 4500 ESPINHO  
Tel. 727216 / 7312303 - Fax 728470

# ISAURA

Cabeleireira

Rua 16 n.º 752 \* Telef. 720461 - 4500 ESPINHO

## Olimpíada

Comércio de Material Desportivo Lda.



de

António Leitão

TUDO PARA DESPORTO

Rua 18 n.º 639 - Tel. 725889 - 4500 ESPINHO

## Morenos, Lda.

IMP. - EXP.  
FÁBRICA DE RELÓGIOS DE SALA

RUA 20 N.º 1536  
Telefs.: 72 48 05 / 72 69 02  
Fax: 72 69 02

APARTADO 169  
4502 ESPINHO CODEX



RUA 15 N.º 336 - ESPINHO



Em 95 encartámos 5000 alunos

VENHA CONHECER  
AS CONDIÇÕES  
QUE TEMOS PARA SI!

SEDE - PORTO • AGÊNCIAS - PORTO, GRIJÓ  
ESCOLAS - PORTO, GONDOMAR, GAIA, SANTO TIRSO E  
ESPINHO (RUA 19 N.º 448 - TELEFS. 720848 / 725955)

## ALFAIATARIA MANO

JOSÉ RICARDO MANO

EXECUTA COM PERFEIÇÃO  
TODO O SERVIÇO PARA HOMEM,  
SENHORA E CRIANÇA.

Rua 30, n.º 731 - ESPINHO  
Tel. 721823

## RAIOS X

Nelson de Oliveira

Médico Especialista  
Policlínica de Espinho

R. 33 n.º 408  
ESPINHO

T. 722111 - 723398 - 720190

José Mota e as comemorações do Dia da Cidade

# O PROGRAMA, AS MEDALHAS E OS PROJECTOS

Para comemorar o 23.º aniversário da elevação de Espinho à condição de cidade, a Câmara Municipal preparou um alargado rol de iniciativas, grande parte das quais da responsabilidade de colectividões espinhenses. Este ano, uma vez mais, em sessão solene a realizar no Salão Nobre da edilidade, vão ser atribuídas medalhas a cidadãos espinhenses que, nas mais diversas áreas, contribuíram para o engrandecimento de Espinho.

Em vésperas da data comemorativa (16 de Junho), José Mota falou-nos sobre parte significativa do programa de festejos. Ainda tempo para falar da importância das medalhas, das obras no Largo da Câmara e do concurso para o projecto do Centro Multi-meios.

- "Vamos comemorar mais um aniversário da elevação de Espinho a cidade com várias iniciativas de carácter cultural, das quais ressalta um Encontro de Coros, que servirá para homenagear Fernando Lopes-Graça, nome grande da música portuguesa, que ao longo da sua vida se entregou à cultura. Temos a disputa de uma milha urbana, na Avenida 24, que desta vez será realizada à noite. No dia 16, também à noite, na Praia da Baía, temos um espectáculo musical com o José Alberto Reis e, ainda, uma sessão solene nos Paços do Concelho, durante a qual serão galardoados os nossos campeões e entregues as medalhas que foram concedidas a diversas personalidades de Espinho ou que tenham trabalhado em prol da causa espinhense, como é o caso do presidente da Casa de Espinho no Rio de Janeiro, Hilário Caridade".

- "Há um vasto programa adequado à data, que espero que tenha um grande envolvimento da população, por forma a que nos sintamos felizes quando o dia 16 de Junho passar".

## Prémio à dedicação

- Referiu que, uma vez

mais este ano, irão ser entregues medalhas a personalidades espinhenses ou que tenham contribuído para o engrandecimento de Espinho. Que critérios são seguidos para a sua atribuição?

- "Os critérios seguidos têm a ver com a vida de cada uma dessas personalidades, que tiveram uma grande dedicação aos outros. Levamos em consideração as questões culturais e sociais dos que, ao longo da sua vida, tiveram actos dignificantes. Uma das pessoas que este ano vai ser homenageada é o António Gaio, peça fundamental das sucessivas edições do CINANIMA, personalidade que, apesar de humilde, tem muito valor, que muito contribuiu para que Espinho esteja neste momento ligada à arte cinematográfica a nível nacional e internacional. A justeza do merecimento das medalhas até hoje atribuídas pelo executivo a que presido diz tudo quanto aos critérios seguidos para a sua atribuição".

## E refere:

- "Há pessoas que sustentam que são atribuídas medalhas em demasia. Direi antes que têm sido as medalhas necessárias, todas bem justificadas, pela vida de cada um dos ho-



"Temos atribuído as medalhas necessárias!"

menageados. O mal não está no número de medalhas que este executivo tem atribuído, mas no esquecimento a que foram votadas personalidades espinhenses por parte de anteriores executivos camarários".

## Medalhas para quem merece

- As sucessivas entregas de medalhas não desvalorizam os homenageados?

- "Penso que não. A entrega de medalhas seria um acto desvalorizado se as mesmas fossem atribuídas a quem não as merece, o que não é o caso. Como facilmente se pode constatar, não olhamos a cores partidárias para escolher os homenageados. O dr. Amadeu Morais, o arq.º Jerónimo Reis, o António Gaio, o Apolinário Gonçalves, etc., são personalidades que, ao longo da sua vida, percorreram política e socialmente caminhos diferentes, mas que merecem o reconhecimento dos cidadãos de Espinho. Uma coisa eles fizeram todos: dentro das suas possibi-

lidades, deram um contributo para engrandecer a sua terra. Na minha opinião, não há desvalorização dos homenageados e, apesar das muitas medalhas já atribuídas, ainda ficam muitos espinhenses por ver publicamente reconhecido o seu serviço em prol da comunidade a que pertencem. O mundo não acaba hoje e a seu tempo ser-lhes-à prestada a homenagem a que têm direito".

- Podemos concluir que o actual executivo camarário está a procurar repor a justiça que foi esquecida pelos anteriores?

- "Conforme já deixei entender durante esta conversa, de facto assim é... Ao longo de muitos anos, Espinho esqueceu-se dos seus próprios filhos, não reconhecendo o trabalho por eles desenvolvido, quantas vezes com prejuízo dos próprios ou das suas famílias. Deram exemplos que devem ser distinguidos e conhecidos para que os nossos jovens vejam neles pontos de referência para orientação da sua vida no futuro".

## Largo pronto antes de Agosto

- Vão as obras em curso no Largo da Câmara Municipal estar prontas antes do Dia da Cidade?

- "Sendo uma obra de interesse para Espinho, que funcionará como uma sala-de-visitadas, o importante é que fique bem feita. É certo que está a ultrapassar o tempo previsto para a sua conclusão, mas é preferível que os trabalhos se prolonguem por mais uns tempos e sejam definitivos do que andar com pressa e depois ter que fazer sucessivas reparações. A obra não vai estar concluída até ao Dia da Cidade, mas antes de Agosto vai estar em ordem para receber todos os que queiram visitar e admirar toda a zona envolvente do edifício da Câmara".

- No futuro, que tipo de utilização pode ser dada ao Largo?

- "Antes de tudo mais, o Largo irá ser um local de lazer, onde as pessoas possam passar parte do seu tempo livre em boas condições, o que não acon-

tecia no passado. Contudo, é evidente que também pode servir para determinados tipos de realizações, sendo a sua utilização enquadrada em toda a área que passa pelo Parque João de Deus e pelo Centro Multi-Meios e tendo em consideração que está numa zona onde começa uma rua pedonal, a 19".

## E adianta:

- "Poderá servir para determinado tipo de actividades que temos vindo a realizar na própria Rua 19, que podem perfeitamente ser realizadas neste novo espaço. Acima de tudo, vamos dar-lhe animação. Queremos que as pessoas que se deslocam a Espinho tenham mais um espaço bonito onde possam passar parte do seu tempo. De uma coisa podem os espinhenses estar certos: parque de estacionamento não vai ter de certeza".

## Centro Multi-meios com propostas

- Já que referiu o Centro Multi-Meios, em que pé está o concurso para o projecto?

- "Na passada semana, foram abertas as propostas, que vão agora ser analisadas pela respectiva comissão. Naturalmente que irá ser escolhida a melhor proposta, e a partir daí o processo vai-se desenvolver. Gostaríamos que esta obra estivesse concluída a tempo de podermos lá realizar o Festival Internacional de Cinema de Animação-CINANIMA de 1997. É uma grande obra para Espinho, sobre isso não tenho qualquer dúvida. Trata-se de uma obra atractiva, nomeadamente para os turistas, importante em termos científicos para as escolas do nosso concelho e que vai mudar a face de Espinho em todo o seu corredor central. Será uma obra de grande qualidade, que irá marcar Espinho para o futuro".

ABÍLIO ADRIANO

## SUPERMERCADO DO LAR DO PICOTO

A MAIOR CASA DE MÓVEIS DO CONCELHO  
Distribuidor das melhores marcas de:

Pavimentos para chão, Cortiça, Parquetes e Vinílicos.  
Papeis de Parede, Alcatifas, Candeeiros e outros.  
O maior sortido de Móveis, Maples, Colchões, Carpetes  
Tapetes, Passadeiras, Jogos WC, etc..

Sede: Estrada Nacional n.º 1 - Tel. 7643575 - Picoto  
Filial: Rua 62 n.º 227-231 - Tel. 722986 - Espinho



PEIXARIA

CENTRAL

de Maria da Conceição Martins Teixeira

Rua 23 - Tel. 7311450 - ESPINHO

O Bitoque

Café Snack - Bar, Lda.

Rua 33 n.º 309 \* Telef. 7311555 \* 4500 ESPINHO

# O MURO DA VERGONHA

No início era o muro. Mas o muro era efémero. Só que se esquecerem de alertar

E, quando só pedras e pó restavam, Pouco havia a fazer - Inês era já morta.

Questionam-se os leitores, e bem, que raio de peça jornalística é esta, cujo lead mais parece um filme do Manoel de Oliveira visto do fim para o princípio.

Pois foi exactamente assim que me senti, à medida que se foram juntando as peças do puzzle. Nas célebres casas de habitação social, na Marinha de Silvalde, que afinal tiveram que o deixar de ser por razões de custos de construção, moram agora pessoas que, por mais afortunadas, não dependem do poder central nem local para ter habitação condigna. Claro que dependem dos bancos, dos empréstimos das hipotecas e, essencialmente, do valor da aquisição que efectuam.

Por essa ordem de razões, estes habitantes sentem-se defraudados e mesmo enganados pelo executivo municipal e pelo presidente da Câmara por uma decisão que reputam de desonesta no sentido ético do termo.

É que este agora polémico muro dividia o referido bloco de habitações de uma zona mais degradada e que passa a ser vizinha, embora já o fosse, ainda que escondida atrás

do dito. E, como diz o ditado, "longe da vista, longe do coração"...

Se abordarmos o tema pela vertente eminentemente económica, é líquido que aqueles apartamentos foram, do dia para a noite, desvalorizados talvez em centenas de contos. Este facto, aliado à coincidência de o muro só ter visto o fim dos seus dias poucos meses depois de ter sido vendida a última fracção dum processo que - todos sabemos - foi complicado e moroso, mais razão terão os moradores na sua

exclamação de má fé por parte do executivo.

Para culminar este processo, todos os moradores asseguram que lhes foi garantido que aquele muro nunca seria derrubado, garantia - afirmam - dada pelo próprio presidente da Câmara mas que, posteriormente, desmente.

Enfim, prejuízos para os moradores que vêm o seu património diminuído e a sua confiança defraudada e prejuízo para a imagem do presidente da edilidade, que desmente cerca de 50 pessoas e que, segundo

os moradores, não se irá mostrar dialogante no elaborar de uma solução, como fez questão de afirmar aos representantes destes blocos.

Mas nestas coisas há sempre o reverso da medalha. Passemos então para o outro lado do muro.

O malfadado muro tinha que ir abaixo por razões que se prendem até com a própria saúde pública. Depois de as famílias serem alojadas em casas próprias que agora foram distribuídas, as suas barracas - cuja única parede

decente era exactamente o muro - tiveram que ser derubadas e, com elas, o suporte que, pelo relato que recolhemos, era já um viveiro de animais rastejantes e quadrúpedes repugnantes dignos de figurarem em qualquer dos episódios de Indiana Jones. A continuação do muro seria também um motivo apetecível para que novos "empregados" se fizessem à vida e surgissem novas "habitações". Por outro lado, tinha ficado bem expresso na mente de todos aqueles que na Assembleia Municipal defenderam a inclusão de outros extractos sociais naquela zona só favoreceria o enquadramento e a extinção de ghettos. Palavras lindas, ideias felizes mas, como se constata pela carta junta, cheia de boas intenções estão as autarquias cheias.

E agora em que é que ficamos? O muro devia ou não ser derrubado? Os moradores deviam ou não ser avisados? O presidente da Câmara está a ser prepotente ou realista? Devem ou não os moradores ser indemnizados pela perda de valor dos imóveis? Será este ano que o Sporting é finalmente campeão? Esta prosa devia ter sido escrita ou não? Vai voltar a haver dois jornais sérios em Espinho ou fica só o "Maré Viva"? Estas e outras questões, remeto-as para quem de direito; seja ele quem for...

JOÃO TELES

## Em causa a demolição de um muro Carta aberta ao presidente da Câmara

"Espinho, 24 de Maio de 1996

Exmo. Senhor Presidente da Câmara  
(c/ conhecimento à imprensa local)

Os moradores do Bloco Habitacional da Avenida João de Deus n.º 2024, entradas 1, 2, 3 e 4 vêm pela presente demonstrar a V. Exa. o desagrado pela decisão de demolição do muro que separava este Bloco do Bairro Social a Poente.

É uma decisão que consideramos manchada de cinismo uma vez que esperaram que fosse concretizada a venda de todos os apartamentos do nosso Bloco para só depois demolirem o muro em questão. Ou seja, venderam "gato por lebre" a quem confiou na Câmara quando esta dizia que só demoliria o muro depois de o bairro social estar devidamente recuperado.

Pensamos que esta decisão deveria

ter sido tomada antes da venda do primeiro apartamento do nosso Bloco pois assim quem lá comprasse habitação saberia já o que esperar. Não somos favoráveis à criação de "ghettos" e compreendemos a necessidade de acabar com divisões, mas consideramos que esta demolição deveria ter acontecido antes de comprarmos os apartamentos que pagámos a preços do mercado - e não a preços sociais. Temos a certeza de que muitos de nós já não compraríamos os apartamentos se soubéssemos que aquele muro seria demolido nas condições em que o foi (sem arranjo do Bairro Social) até porque os estilos de vida e de comportamento social das pessoas dos dois bairros diferem em muitos aspectos.

Assim, vimos por este meio lamentar a decisão da Câmara e solicitar uma reunião urgente para debatermos soluções para a situação criada."

## Forum RGA

A Rádio Globo Azul (RGA), em colaboração com a AMPEP - Associação dos Médios e Pequenos Empregados Portugueses, leva a efeito no próximo dia 14, às 22h, um fórum dedicado à actividade desenvolvida no nosso país por essa classe de industriais.

A realizar na Galeria da Santa Casa (Rua 14, n.º 648 - cave), o fórum coincide com a data da inauguração da sede da AMPEP em Espinho e nele estarão presentes diversas personalidades directamente relacionadas com a associação, assim como outras individualidades.

A iniciativa será transmitida em directo pela RGA através dos 92.0 (FM), mas também pode ser presenciada por todos os interessados.

## Morte na Baía

No passado dia 6, feriado cheio de sol, aconteceu mais um drama na Baía. Bruno José do Nascimento, de 16 anos e morador em Campanhã (Porto), desapareceu quando tomava banho, por volta das 14h, continuando o corpo sem ser encontrado até ao fecho desta edição.

Sem segurança permanente em matéria de prevenção, à espera da época balnear (apesar de iniciada oficialmente), a costa de Espinho continua a assistir a acidentes, mesmo com a resposta possível dos Bombeiros.

## CHARCUTARIA JINGA

A CASA DOS PRESUNTOS DE ESPINHO

Especializada em carnes fumadas e enchidos oriundos das melhores regiões do País, desde o Presunto Fumado e de cura natural assim como Salpicão, Paio, Chouriça Camponesa de Lamego da Beira Baixa, as verdadeiras Alheiras de Mirandela e o Queijo de Ovelha de fabrico artesanal da Serra da Estrela. Também temos o Presunto Espanhol, de cura natural, e o "Serrano Galego" com pata.

**TODOS ESTES PRODUTOS TÊM PREÇOS PARA REVENDA.**

**VISITE-NOS E CONFIRMARÁ.**

Rua 18 n.º 781 (junto ao Mercado) - Telef. 726950 - ESPINHO

## SAPATARIA PEPE

António Manuel de Sousa Couto

Consertos e venda de calçado Clássico e Desportivo

Av. S. João de Deus, 1996  
Telef. 726901

4500 ESPINHO

## Café

### COSTA VERDE

Pinto & Assunção, Ld.º.

Se deseja tomar um bom café ou lanchar

FAÇA-NOS UMA VISITA

Av. 8 n.º 1428 - Telef. 725038  
ESPINHO

## Casa das Chaves

F. S. SILVA

Fazem-se Chaves e consertam-se Fechaduras. Cofres de todos os tipos. Fechaduras de segurança. Chaves por código. Amstragem de Fechaduras.

SERVIÇOS AO DOMICÍLIO

Rua 23, n.º 444 - Telef. 722735 - 4500 ESPINHO

## ALCANÇAFI A GRAÇA

Num lugar mais alto que a sua cabeça acender 3 velas brancas, num prato com água e açúcar, para os seus 3 anjos protectores (Gabriel, Rafael e Miguel) e fazer o pedido. Em 3 dias você alcança a graça. Mande publicar ao 3.º dia e observe o que lhe vai acontecer no 4.º dia.

P.A.R.

## DIA DA CIDADE - programa das festas

As comemorações do Dia da Cidade (16 de Junho) iniciam-se amanhã e terminam no próximo dia 21.

Assim, nesta sexta-feira corre-se a 2.ª Milha Urbana "Cidade de Espinho", com início às 21h30 e meta junto ao Tribunal, enquanto nos dias 14, 15 e 16 decorre, na praia da Baía, o Campeonato Nacional de Paraquedismo.

No dia 15, destaque para três eventos: "Brincadeiras d'Ouro" (jogos tradicionais no Parque, às 15h), "Lopes-Graça e a Música Portuguesa" (ver destaque nesta página) e Encontro de Coros (idem).

O dia 16 é aquele que concentra o maior número de eventos. Entre eles, contam-se um concurso de Pesca Desportiva de Mar, o hastear da Bandeira Nacional (na Câmara, às 10h), o Concurso de Montras Espinho '96, e uma exposição de "Espantalhos e outros trabalhos" realizados pelas crianças dos estabelecimentos de ensino locais. Às 18h, no Cine-teatro S. Pedro, realiza-se uma sessão solene comemorativa do Dia da Cidade, onde serão condecorados espinhenses ilustres, lançadas uma colecção de postais e reproduções de obras de artistas diversos, eleitos o atleta e a revelação desportiva do ano, homenageados os campeões nacionais que representaram Espinho nas diversas modalidades e onde o presidente da Câmara, José Mota, proferirá uma comunicação. No mesmo local, às 21h30, será levada a cena a peça "Almada, Etc. & Tudo" pelo Teatro Popular de Espinho (ver notícia nesta página).

No dia 18, registar-se-á uma audição de alunos de piano da Academia de Música (no salão daquela colectividade, às 18h30) e, no dia 21, será realizado o sarau de ginástica "Cidade de Espinho", no pavilhão da Académica, às 21h30.

## No sábado, à tarde e à noite

# CORO DA NASCENTE EVOCA LOPES-GRAÇA

Como já divulgámos nestas páginas, o Coro Popular de Espinho (CPE) comemora em 1996 o seu vigésimo aniversário. Depois de vários concertos efectuados na nossa cidade e noutras localidades, este grupo coral, secção da Cooperativa Nascente sob direcção musical do maestro Fausto Neves, encerra as suas comemorações com uma homenagem ao grande compositor português que foi Fernando Lopes-Graça.

Este evento vai efectuar-se, em colaboração com a autarquia, no próximo sábado, dia 15, no âmbito dos festejos do Dia da Cidade de Espinho. São dois os acontecimentos a realçar:

- pelas 17h30, efectuar-se-á, no salão da Assembleia Municipal, um encontro intitulado "Lopes-Graça - Tradição, Intervenção e Invenção na Música Portuguesa". A moderação deste debate estará a cargo de Joaquim Fidalgo (do diário "Público") e terá como oradores Dr. Guilhermino Monteiro (Director Musical do Canto IX), Fernando C. Lapa (compositor) e Fausto Neves;

- o segundo momento desta iniciativa ligada à memória da obra de Lopes-Graça terá lugar no Cine-teatro S. Pedro, pelas 21h45, e compõe-se de um encontro de coros, em que participarão, para além do grupo organizador, o Coro Académico da Universidade do Minho e o Coral da Faculdade de Letras da Universidade do Porto.

### Alguns dados biográficos

Nascido no ano de 1906 em Tomar, onde iniciou os seus primeiros contactos com a música, Lopes-Graça viveu para ela até aos 83 anos. Deixou-nos a sua presença física em 1994, ficando como herança a sua vasta e importante obra.

Desde sempre um revo-

lucionário, viu frequentemente, nos tempos do antigo regime, o seu trabalho dificultado. Mas, apesar das adversidades de um sistema, tirou vários cursos de música, nomeadamente em Paris, por conta própria, onde se aperfeiçou nos domínios da composição, orquestração e musicologia.

A sua vasta obra é alvo de admiração e estudo por grandes intérpretes; e muitos foram os seus discípulos. De realçar que foi galardoado com os prémios de Composição "Círculo de Cultura Musical" (1940, 1942, 1944 e 1952) e Príncipe Rainier de Mónaco. Foi também, ao longo da sua existência, convidado para integrar júris de importantes concursos internacionais de composição, apesar de raramente ser autorizado a participar, devido a questões relacionadas com o seu posicionamento político.



Em 1974, parte da sua obra foi editada em disco e foi condecorado com a Ordem da Amizade os Povos (URSS) e com a Grã-Cruz da Ordem do Infante.

## No domingo à noite

# ALMADA NEGREIROS VEM AO "S. PEDRO"



Teatro Popular de Espinho

O Teatro Popular de Espinho (TPE), da Cooperativa Nascente, tem visto coroadas de êxito as representações que vem realizando da peça "Almada, Etc. e Tudo". Deu a conhecer, através da arte de (bem) representar, a vida e a obra do multi-facetado artista Almada Negreiros.

A comprová-lo, está a grande receptividade por parte do público, muitas vezes constituído especialmente por jovens, que se deslocaram, nos meses passados, ao auditório da Nascente, à Escola

Secundária Dr. Manuel Laranjeira e a outros palcos em localidades do nosso distrito.

Desta feita - e terá assim o leitor mais uma oportunidade para (re)analisar este grupo e este autor -, o TPE actua, no Dia da Cidade, domingo, no Cine-Teatro S. Pedro, pelas 21h30, com o apoio da Câmara Municipal.

Entretanto, amanhã, dia 14, o grupo - encenado por António Paiva - viajará até Massarelos, onde apresentará a mesma peça, também às 21h30.

TEXTOS: MANUELA LIMA

# CAFÉ SOUSA



Rua 19 n.º 1946 - ANTA - Espinho - Telef. 727253

## REABRIU!

Restaurante e Churrascaria

# Cristal

de Manuel Pinto de Oliveira

Sala própria para

banquetes, festas de aniversário e casamentos

SALAS COM AR CONDICIONADO

**Especialidades:** Bacalhau à Lagareiro, Bacalhau Recheado, Bacalhau com Natas, Espetadas de Marisco, Vitela Assada à Chefe, Bife à Cristal, Bife à Cortador, Rojões à Moda do Minho, Papas de Sarrabulho

Rua 8 N.º 463 - Telefone 720546 - ESPINHO



# PLÁTANO

MARIA DO ROSÁRIO BELO ZENHA  
FLORES - DECORAÇÃO

Rua 14 n.º 756 - Telef. 724847  
4500 ESPINHO - Portugal

# INFOANIM

Publicidade Assistida por Computador, Lda

COMPUTADORES  
IMPRESSORAS  
ANIMAÇÃO 2 / 3D  
MULTIMÉDIA

PC  
MAC  
AMIGA



RUA 19 N.º 305  
4500 ESPINHO  
TEL. (02) 7312057  
FAX. (02) 7312312

# CICLOMOTORES DE ESPINHO



Sã Faria & Santos, Lda.

MOTORIZADAS - BICICLETAS - ACESSÓRIOS

ARMAZÉM DE ACESSÓRIOS PARA QUALQUER  
MARCA DE MOTORIZADAS E BICICLETAS

Av. 24 n.º 841 - Tel. 723800 - Apart 107 - ESPINHO

# Confeitaria Tropicana

de João António de Sá Alves



## CAFÉ - SALÃO DE CHÁ

Bolos para Aniversários, Casamentos, Baptizados, Comunhões, etc.

Rua 19 N.º 815 Telef. 724915  
4500 ESPINHO

Armações  
Lentes de Contacto  
Óculos de Sol



MARCAMOS CONSULTAS PARA MÉDICO OFTALMOLOGISTA

EXIJA OS CUIDADOS DE UM PROFISSIONAL  
OS SEUS OLHOS VÃO VER A DIFERENÇA

TESTE DE VISÃO GRATUITO

Ângulo Ruas 21 e 18 - tel: 7314867 - ESPINHO

## AUTO MERCADO DA RUA 7

Frutas - Bebidas - Congelados  
Mercearia - Charcutaria  
Bom Bacalhau

Distribuição GALP GÁS

Rua 7 n.º 377 - 4500 ESPINHO  
Telef. 02.722883

## Cabeleireiro de Homens

ABERTO AO SÁBADO TODO O DIA - ENCERRA À 2.ª FEIRA DE MANHÃ

**ALBERTO FERREIRA**

UMA CASA PARA O BEM SERVIR  
COM SERVIÇO DE MANICURE

Rua 27 n.º 334 - 4500 ESPINHO (a 50 mts. dos B.V. de Espinho)  
- MARCAÇÕES PELO TELEF. 7312113 -

## Boutique Perfil

Rua 27 n.º 322 - Telef. 728471 - 4500 ESPINHO

## Papelaria Azul

- Livros
- Material Escolar
- Valores Selados
- Revistas
- Brinquedos
- Material de Escritório

Rua 19 n.º 825 - Telef. 723313 - 4500 ESPINHO

## NOVATOS

Surf Shop / Sportswear  
*A Moda em Movimento*

Telef. 02.7312978

## KING SPORT

Desporto Tradicional

Telef. 02.723380

Fax 02.727006

Rua 62 n.º 97 e Rua 14 n.º 656 - ESPINHO  
ESTAMOS ABERTOS AO SÁBADO DE TARDE



Na passagem de mais um aniversário da nossa cidade, temos descontos especiais para si:

- fotos tipo passe para estudantes a um preço especial
- a maior variedade do país em santinhos de comunhão

*Forje Autos*  
&  
Irmão

RUA 19 N.º 868  
TELEF. 7312638  
4500 ESPINHO

Fotógrafos  
Profissionais

## RESTAURANTE • MARISQUEIRA

# O RETORNADO

de António Magalhães

Rua 23 com Avenida 2 - Telef. 02.722580 - 4500 ESPINHO

## OURIVESARIA

# VIEIRA

OURO - JÓIAS - PRATAS  
RELÓGIOS - FILIGRANAS

RUA 23 N.º 512 - ESPINHO  
(FRENTE AO PARQUE)

## Fábrica Portuguesa de ETIQUETAS, L.ª

Rua 20 - Zona Industrial - Apartado 121  
4502 EPINHO CODEX - PORTUGAL  
Telef. 02.721567 - Telex 27793 FPE P

QUALIDADE EM ETIQUETAS

### ETIQUETAS

- EM ROLOS E PLANOS
- EM PAPÉIS AUTO ADESIVOS COM E SEM RELEVO
- PARA EMPACOTAMENTO DE CHÁ
- IMPRESSÃO EM VÁRIAS CORES

ETIQUETAS PARA COMPANHIAS AÉREAS

## TALHO D'ANTA

Licínio Henriques da Silva

Venda de Carnes de todas as Quallades

Rua 32 n.º 619 - Loja A - Anta  
Telef. 723827 (Talho)

Telef. 723249 (Resid.)  
4500 ESPINHO

## GRANDE FARMÁCIA

DIRECÇÃO TÉCNICA

Manuel João Ribeiro Pais  
Elemente de Paiva

RUA 8 N.º 1205 \* TELEF 720092 \* 4500 ESPINHO



**CRÓNICAS DE UM BOM MALANDRO**  
por Mário Cáliz

## Cresce alminha!

Li, há uns tempos atrás, uma notícia que se confundia no meio de muitas outras. Apesar disso, prendeu-me a atenção e o coração, sobretudo pela foto que a acompanhava e que me levou a lê-la. Mostrava um casal de jovens namorados, estes não estavam com a face repleta de felicidade. Não. Estavam pura e simplesmente mortos! No título, qualquer coisa relacionada com Sarajevo. No texto, a explicação de que se tratava de um casal em que cada um pertencia a uma religião ou povo diferente (aquilo lá de uns serem sérvios e outros muçulmanos, outros croatas e outros ainda não sei lá o quê) e que, por essa razão, tentavam uma fuga para lugares onde isso não fosse importante. Fuga essa que foi interrompida por uma rajada de metrelhadora.

Mas o que me tocou nesta notícia não foi a história de amor propriamente dita ou a questão do sacrifício em no-

me do amor. Todos os dias sabemos de histórias cujo enredo felizmente difere no epílogo mas que também retratam os chamados "sacrifícios do amor". Já Shakespeare deles falava...

O que me tocou nesta notícia foi a palavra *amor* no meio de um texto a falar dum cenário de guerra. Habitado a ler os títulos das notícias relacionadas com a guerra na Bósnia, tinha por hábito recusar-me a ler tudo o que se lhe seguia. Bastava-me ler o título, ver as fotos e ficava a saber tudo: mais um atestado de estupidez à raça humana. Mas desta vez falava-se de amor... Amor? Tão estranho como fazer sol de noite... Apesar de mortos, aqueles corpos gritavam uma mensagem de esperança. Um grito que vem do mais profundo que existe em nós, das nossas raízes, do nosso passado. Um grito que mostra que ainda podemos acreditar que não somos uma espécie de "lixo genético", algo que Alguém se lembrou de fazer com as sobras de outras raças lá do espaço...

Sim, talvez em cada um de nós exista ujma pequenina e envergonhada Alminha que aguarda os momentos certos para se mostrar, como que a lembrar aquilo que poderemos vir a ser. Oxalá que essa Alminha cresça, cresça, cresça até que a sua maioridade nos permita sê-la.

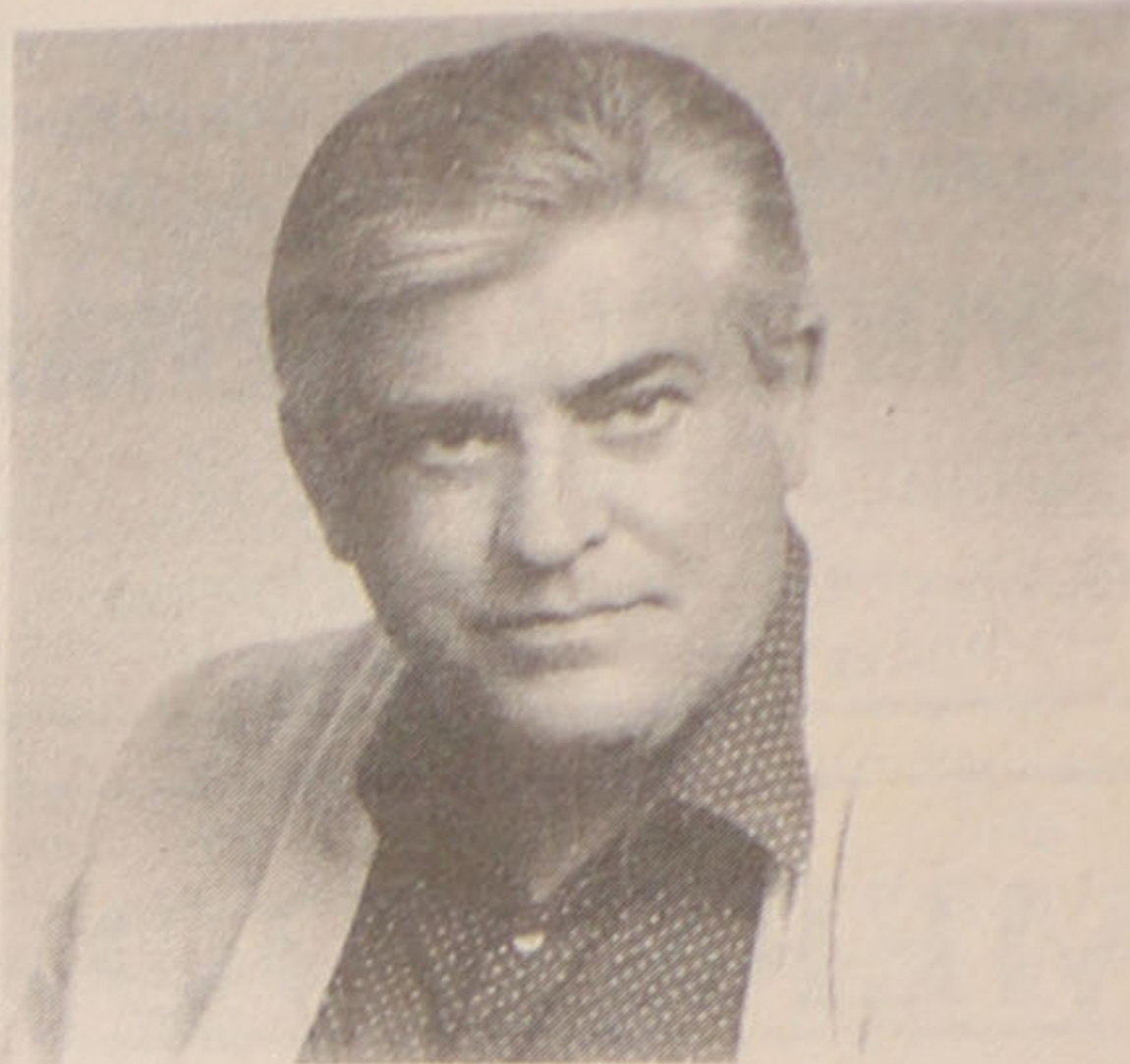

## MORREU ALBERTO BAPTISTA

Espinho está mais empobrecido dos seus valores humanos com o falecimento de Alberto Baptista ocorrido no passado dia 7. Ele, que parecia vender saúde por todos os poros, acabou por não suportar uma doença implacável que em cerca de mês e meio lhe acabou com todas as resistências.

Teve uma vida cheia, a seu gosto, independente, sem ódios, frontal. O seu modo de ser e de estar tornou-o simpático a quantos - e muitos eram - que com ele privavam. Era uma figura popular, não se lhe conheciam inimigos.

Dotado de uma sensibilidade estética muito aguda, tinha em si qualidades suficientes para poder impor-se no ramo das artes pictóricas. Muitos se lembram ainda hoje de umas Marchas Luminosas que marcaram uns tempos da actividade turística espinhense. E a grande percentagem do brilho que estas marchas tiveram deve-se ao bom gosto e imaginação de Alberto Baptista, que foi o autor do projecto de quase todos - senão todos - os carros participantes.

Depos desta actividade ligada à vida local, dedicou-se à pintura. Beneficiou dos ensinamentos de Jaime Isidoro, foi criando um estilo próprio de pintura, que apurou e burilou depois de um estágio feito em Paris sob a orientação de Vieira da Silva e Arpad.

Esgotada a sua paciência para a actividade plástica, deixou de pintar, entrando numa fase mais pragmática e remuneradora ao dedicar-se à decoração. Foi pena que deixasse passar ao largo uma carreira artística que poderia ter sido brilhante. A sua maneira de estar no mundo impôs-se a qualquer ambição. Mas, mesmo assim, vai ficar na história de Espinho, agravando-lhe a pobreza de figuras gradas no âmbito da cultura maiúscula.

CARLOS P. MORAIS

## À PROCURA DE GLÓRIA

Havia um extenso areal e um mar que resplandecia de alegria. Havia peixe que saltava e ondas que teimavam em mostrar toda a sua imponência. O cheiro que pairava no ar era o cheiro a maresia, tudo cheio de côr, de uma fortalidade escondida. Foram aparecendo os primeiros homens e os primeiros palheiros aglomeravam-se ao longo da costa. A azáfama era cada vez maior. Tudo muito rápido mas tudo muito espontâneo sem explicação aparente. Mas o oceano é imenso, chegava para todos. Sinal de tragédia para uns, de coragem e bravura para outros e de ganha-pão para quase todos, o mar era tudo o que tinham.

O murmúrio das ondas ao pôr-do-sol seria o confidente e o enrolar do mar na areia talvez a fronteira entre o homem e a natureza. Uma vez no mar, o homem não é mais que uma gota no oceano, há que desafiar

todo um conjunto de regras previamente estipuladas. Muitos foram os que não respeitaram as leis do desafio e tiveram um fim trágico. Mas isto é mesmo assim. As próprias investidas furiosas das marés-vivas

do mar eram encaradas com naturalidade, com total respeito pelas regras da mãe Natureza. A vida tinha de continuar embora a morte estivesse à espreita. Havia que assegurar o futuro das gerações vindou-ras.

O aglomerado foi crescendo e conheceu vários epítetos. Viria a receber o nome de Espinho que é a cidade que hoje habitamos. No fundo, uma cidade que cresceu e teve na sua origem a bravura e coragem dos nossos antepassados. Espinho continua a ser um aglomerado ou, talvez, uma pequena aldeia com epíteto de cidade. Que assim continue por muitos e bons anos. Parabéns, Espinho!

FERNANDO GIESTAS



### DOMINGUES & GOMES, LDA.

REVENDEDOR DA MOBIL PORTUGUESA  
RUA 19 - ANTA - ESPINHO - TELEF. 725776



# Mobil

ABERTO DAS 7 ÀS 24 HORAS

Na Lavagem do seu automóvel 1 brinde grátis.  
Na inspecção de segurança, na sua mudança de óleo do motor do seu automóvel, uma lembrança grátis.

Congratulam-se e associam-se às festas do 23.º Aniversário da Cidade de Espinho a que têm a honra de pertencer, orgulhando-se de, embora modestamente, contribuirem para o progresso, a inovação e o constante engrandecimento da nossa cidade que desejamos cada vez maior, mais bela e progressiva. **PARABÉNS, CIDADE DE ESPINHO!**



## Alberto do Carmo Ferreira Baptista

### AGRADECIMENTO

Seus irmãos, cunhada, sobrinhos e restante família, muito sensibilizados, vêm, por este Único Meio, expressar o mais profundo reconhecimento a todas as pessoas que de vários modos manifestaram pesar, aquando do falecimento do seu ente querido, confortando-os em tão doloroso momento.

Espinho, 13 de Junho de 1996

António do Carmo Ferreira Baptista  
Maria do Carmo Baptista  
Maria Amélia Marques de Freitas Baptista  
António Alberto Marques Baptista

Paulo Manuel Marques Baptista  
Cristina de Carvalho Vaz dos Santos Silva Baptista  
Ana Margarida Lopes de Resende Ledo Fonseca Baptista

FUNERÁRIA N. SR. D'AJUDA - Sancebas e Luís Alves - Rua 20 n.º 887 - Tel. 02.725129 - 4500 ESPINHO

### PRÍNCIPE

Snack-Bar

de  
Paulo Augusto Moraes  
Maria Idalina G. Pereira

R. 14 N.º 473 - Tel. 722247  
4500 ESPINHO

### ALBUQUERQUE PINHO FILOMENA MAIA GOMES ADVOGADOS

ESCRITÓRIOS:  
Rua Júlio Dinis, 778 - 4.º Dto.  
Telef. 698704 - 4000 PORTO

Rua 19 n.º 343 - Tel. 722964  
4500 ESPINHO



RUA 19 N.º 1445  
TELEF. 724804  
ESPINHO

## MODAS J. GOMES

de José Gomes Fernandes

TUDO PARA HOMEM E SENHORA  
GALERIAS SABINUS - Rua 8 n.º 589 - Loja 1 e 3  
4500 ESPINHO



## RESTAURANTE ACTUAL, LDA.

PROLONGAMENTO DA RUA 19  
••• ANTA •••  
ESPINHO  
Tel. 725729



Venda de Mobílias em todos os estilos - Conserto de Estores  
Trata Obras de Limpeza e Polimento de Mobílias

**CARPINTARIA FREITAS**

ESPECIALIZADA EM ESTORES DE PLÁSTICO

Telefones: 726607 (Resid.) / 721850 (Oficina)  
RUA 66 N.º 373 - 4500 ESPINHO

**MERCADO  
PASSY**

NO CENTRO COMERCIAL SOLMAR

Seu lema é: bem servir  
*Um mercado ao seu dispor*

RUA 19 N.º 855 R/C  
4500 ESPINHO

CONFEITARIA

**Rinho d'Amor**  
do Vieira

Agora com os deliciosos  
**CROISSANTS DA PANIKE**

Rua 8 n.º 373 - Telef. 726742 - ESPINHO

GRUPO **VISION-CARD EUROPE**

**OPTIC VISÃO**

Marcamos Consultas (telef. 720764)

**Sabin Oculista**  
Espinho

**SATELITE**

ANGLO-AMERICAN TRAVELERS

**Satélite**

Estas são algumas das nossas viagens  
Vá de férias connosco  
Consulte-nos

RUA 23 N.º 849 - 4500 ESPINHO PORTUGAL  
TEL. 02.7313590/91 - FAX 02.7313587

**EQUICONTAS**  
*FREITAS & Filhos, Lda.*

CONTABILIDADE E SEGUROS

SEGUROS DE TODOS OS RAMOS

Agente: **VICTÓRIA - LA EQUITATIVA - SOCIAL**

Av. 24 n.º 1019 - Salas B e C  
Telef. Fax 7311208 - 7312986  
4500 ESPINHO

**Estores Outeiro** Colocação e Reparação de Estores e Percianas de todos os tipos

*Augusto Pereira do Outeiro*

OFICINA / RESIDÊNCIA  
R. Pinhal Quinta - ANTA - Tel. 725756  
4500 ESPINHO

**NOVA FILIAL EM ESPINHO - RUA 20 N.º 918**

Flores Naturais, Secas e Artificiais, Plantas, Cestos, Louças e Vidros e outras

**HERMILENA FLORISTA**  
ENTREGAS NO ESTRANGEIRO

Todo o serviço de Arte Floral.  
Para melhor atendimento, foi criado mais um espaço para si!  
Junto à Igreja de Espinho

de **Visite-nos!**  
*A. Teixeira C. Lda.*

PRODUÇÃO: Penafiel - Quinta das Flores-Sete Pedras - Tel. 60055  
ESPINHO: Loja 1: Av.º 24 n.º 709 - Tel./Fax 724233  
ESPINHO: Loja 2: Rua 20 n.º 918  
PORTO: Foz do Douro - Tel. 6174626

**DESCONTOS PARA FLORISTAS**

ORNAMENTAM-SE MESAS E SALÕES PARA BANQUETES, CASAMENTOS, BAPTIZADOS, ETC.  
**CONFIE NA NOSSA LONGA EXPERIÊNCIA!**

Fábrica de Refrigerantes

**GRUTA DA LOMBA**

de **Fernando José Teixeira de Barros & Filhos, Lda.**

R. Gruta da Lomba, 326 - Guelim - Telef. (02)720588 / 722870 - Apartado 123 - 4502 ESPINHO CODEX

Centro Comercial Solverde II  
1.º andar - 4500 ESPINHO

**MINILAB**

Rua 23 n.º 93  
4500 ESPINHO

**SUPER QUALIDADE  
TEMPO RECORDE**

APENAS 30 MINUTOS!  
**FOTOS TIPO PASSE**

**CERVEJARIA MARISQUEIRA  
ESPINHOMAR**

Gerência de *João Freitas*

**ESPECIALIDADES:**

- ARROZ DE MARISCO
- ARROZ DE LAGOSTA
- ARROZ DE POLVO
- FEIJOADA DE MARISCO
- AÇORDA DE GAMBA
- ESPARGUETE C/ FRUTOS DO MAR
- CALDEIRADA DE PEIXE
- CREME E AÇORDA DE MARISCO

Rua 2, n.º 799 - Telefone 724243 - 4500 ESPINHO

**EVA**

**OURIVESARIAS**

Ouro \* Prata e Relógios

Rua 23 n.º 386 \* Tel. 721622 \* 4500 ESPINHO

**GÓTICA**

CARTEIRAS  
CINTOS  
MARROQUINARIA

RUA 14 N.º 647 TELEFONE (02) 722 191  
4500 ESPINHO

**CERQUEIRA FERNANDES**

ADVOGADO

Av. 24, n.º 741 s/D - Telef. 723129  
c/ Fax e 6062116 c/ Fax Modem  
2.º e 4.º - das 13h às 17h

**José Domingues Pereira**

TÉCNICO DE CONTAS

Escritório: Rua 12 n.º 780  
Telef. 7310361  
4500 ESPINHO

TROVAS  
LUSITANAS

por E.C.

## Ainda a nova Ceia de Cristo

Criticando, sendo-lhe indiferente ou elogiando a nova Ceia de Cristo, em versão de Herman José, todos têm razão. As opiniões dependem da formação, do distanciamento ou do entusiasmo dos observadores que, ao formularem os seus juízos, são, sem o saberem, pressionados também pela sensibilidade. Trata-se, pois, de uma questão essencialmente subjectiva.

É certo que quem fere seriamente, seja por que meio for, as crenças e a reputação de outrém, comete uma ofensa que pode ser punida de acordo com a lei. Difícil, todavia, é definir o que se entende por "seriamente", já que a fronteira balizada por este advérbio de modo é difusa e indeterminada.

Por exemplo: a transubstanciação foi rejeitada por Martinho Lutero o que, longe de ser uma atitude anódina, foi uma heresia. Por isso (e também por outros motivos) o Papa excomungou-o; no entanto, fundou uma religião que tem milhões de seguidores

no seio da cristandade. Quem teve razão: Lutero ou o Papa?

Outro exemplo: Frei Bento Domingues, o conhecido comunicador, diz que na Nova Ceia nada viu que pudesse ofender as suas convicções de católico, ao passo que um leigo, o Eng.º Luís Braga da Cruz, se declarou gravemente atingido na sua fé. De novo a pergunta: de que lado está a razão?

Dado que nem o poder judicial nem a Alta Autoridade para a Comunicação Social podem, responsabilmente, julgar este caso nem tão pouco indicar o caminho a tomar para conseguir um julgamento isento, em que ficamos? Se a ideia não fosse absurda, e, como tal, impraticável, seria de procurar algum norte junto da parte supostamente ofendida - Jesus Cristo. Face à óbvia impossibilidade, preste-se, em alternativa, atenção a certos passos da biografia desta figura bíblica.

Diz o Livro que teve por mãe uma virgem, Maria, que havia sido fecundada

pelo Espírito Santo, donde a existência hipostática, isto é, divina e humana ao mesmo tempo, de Jesus. Sem embargo, foi na segunda condição que o Filho de Deus viveu na Terra e como tal se comportou. Com efeito, nasceu do ventre de uma mulher, ligou-se aos homens que o escutavam, fa-

lou a sua língua, alimentou-se, eliminou, dormiu e - quem sabe? - talvez como aqueles tenha amado uma mulher, usou de violência ao expulsar os vendedores do templo, compreendeu a mulher adúltera, manteve relações não propriamente exemplares com Maria e o pai adoptivo e morreu como

qualquer outro homem. É a morte que marca o momento em que, finalmente, pela ressurreição, Ele recuperará a totalidade transcendental de uma existência eterna. Em vida, porém, Cristo, à semelhança dos seus pares, foi elogiado e criticado, amado e odiado, respeitado e tro-



çado, porque ser homem significa correr riscos e Jesus Cristo, assumindo-se como tal, pagou conscientemente esse preço.

No fim do século XX e em Lisboa, um humorista viu Cristo como se vivesse no ano 33 pelos olhos de um obscuro legionário romano e a falta - se falta tivesse havido - não lhe caberia mas ao Salvador por ter, ele próprio, oferecido as condições para que a última das ceias viesse a ser recriada através de uma perspectiva de humor discutível mil novecentos e sessenta e três anos mais tarde.

Outra coisa: o grande alarde que se fez em torno desta Ceia assenta muito mais no estado emocional de grande parte dos "juízes" do que numa postura judicativa impossível, aliás, de ser assumida.

Esta é uma causa sem vencedor mas, a ser "ganha", sê-lo-ia pelo "lobby" mais poderoso, neste caso o que se respalda nos valores tradicionais. A prova está no programa "Herman Total" cozinhado e transmitido à pressa pela RTP num esforço indisfarçável de branquear a imagem da sua estrela mais cintilante.

ESPINHO - Venda de sardinhas em lotes.



O regresso às origens com um **NOVO**  
**Balcão de Pastelaria**  
**e Padaria**

**PÃO QUENTE A TODAS AS HORAS**

Rua 39 n.º 259 - Telef. 7314773 - Espinho



AGRUPAMENTO INDUSTRIAL  
DE PANIFICAÇÃO DE ESPINHO, LDA.

**Loli - Biju** == MODAS

Alberto Tavares

PRONTO-A-VESTIR  
PARA HOMEM E SENHORA

Rua 19 n.º 230 - Tel. 723711 - 4500 ESPINHO

MARISQUEIRA • SNACK-BAR

**O GOLFINHO**

ESPECIALIDADES

Salada de gambas      Camarão à La Plancha  
Arroz de marisco      Bife do Vazio  
Açorda de marisco      Linguado grelhado

Toda a variedade de mariscos

SNACK - BAR

Serviço de Snack-Bar permanente até às 2 horas

Rua 2 n.º 663 • Telef. 724294 • 4500 ESPINHO

**CAFÉ  
CONFETARIA**

**ARCADA**



Rua 32 n.º 601 - Telef. 7313759  
4500 ESPINHO



**Tudo para o lar**

Rua 14 n.º 812 • 4500 ESPINHO • Telef. 02.721319

**FOTO ARTIS**

**RETRATOS DE ARTE**

VEJA E ADMIRE  
A BELEZA DA FOTOGRAFIA

FAÇA UMA VISITA AO NOSSO ESTÚDIO

RUA 19 - Telefone 722387 - ESPINHO

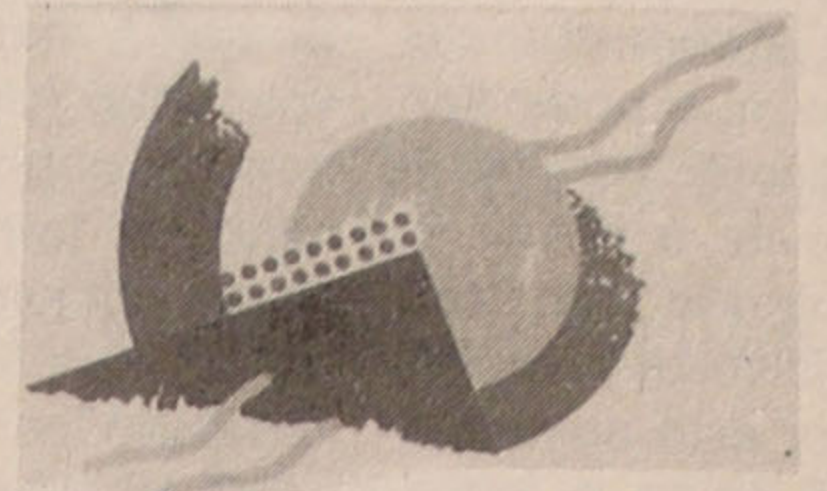

**Socipedros**

COMERCIO DE PRODUTOS ALIMENTARES, LDA.

LUGAR DE BARROS  
4500 SILVALDE - ESPINHO  
TELEF. 722997 - 7312038  
FAX 7312039

**MODAS MENDES**

LANIFÍCIOS  
MODAS - CAMISARIA

R. 16 n.º 683 - Tel. 720168  
ESPINHO

**A Seiva**

Centro Dietético / Ervanário

Consultas Médicas de  
Homeopatia e Naturopatia,  
por Marcação

Produtos  
Naturais

Rua 18 n.º 734  
Mercado Municipal

Tel. 726896  
4500 ESPINHO

Chás e  
Plantas  
Medicinas

Restaurante

Marisqueira

**AVENIDA**

Mário Miranda da Fonseca

REQUINTE - BOM GOSTO - BEM SERVIR

Av. 8 - Telef. 720111 - 4500 ESPINHO

**CASA DAS ALDEIAS**

António & c.ª L.ª

Fibrocimento - P. V. C. - Malhasol - Redes  
Pregos - Arames - Saneamento, etc.

Rua 18 n.º 808/822 - Apart. 32  
Telef. 720174 PPC - 4501 ESPINHO Codex

**TABACARIA ZÉ**

José Alfredo Soares Rodrigues

FOTOCÓPIAS - ENCADERNAÇÕES - PLASTIFICAÇÕES  
JORNALIS - REVISTAS - SELOS CTT

Passagem Inferior da C. P. (Rua 19) - 4500 ESPINHO

**COSTA VERDE**

**ESCOLA DE CONDUÇÃO ESPECIAL**

Se necessita tirar Carta de Condução, dirija-se à  
Escola de Condução Especial Costa Verde,  
a única em Espinho que o pode habilitar em todas  
as categorias, com viaturas modernas, Pesado de Passageiros,  
Pesado com Reboque,  
e com carro adaptado para deficientes.

**FILIAIS**

Escola de condução IMPÉRIO - PORTO

Escola de condução A NOVA de Estarreja - ESTARREJA

Agência em Avanca

Escola de condução SANJOANENSE - S. JOÃO DA MADEIRA

Rua 16 n.º 1139 - 4500 ESPINHO - Telef. 724010

**GARAGEM  
CENTRAL  
DE ESPINHO,  
LDA.**

**AUTOGÁS**

Representante oficial  
dos APARELHOS DE GÁS  
da marca LOVATO®  
para G.P.L.

\*\*\*

**MECÂNICA GERAL  
LUBRIFICAÇÕES  
ESTAÇÃO DE SERVIÇO  
(LAVAGEM MANUAL)  
REPARAÇÕES E  
MONTAGEM DE PNEUS**

Rua 62 n.º 607  
Telef. 721134  
4500 ESPINHO

**Ourivesaria e relojoaria**

**PINHO**

**Agente Mayo Super  
e Bernard Florentin**

Rua 14 n.º 687 - Tel. 722602  
4500 Espinho

**Restaurante CHAFARRICA**

Miranda & Carvalho, Lda.

COZINHA TRADICIONAL PORTUGUESA

Rua 43 n.º 288  
ÂNGULO DA RUA DO GOLFE

TELEF. 723733  
4500 ESPINHO

Homenagem póstuma no Dia da Cidade

# ALBERTO BARBOSA (BEKA)

Logo no número Zero do Maré Viva Beka integrava a malta nova que fora defenestrada da Defesa de Espinho, trazendo consigo "a filha" - A "gazetilha". E por cá esteve até 25 de Maio de 1978, data da última gazetilha cuja leitura se nota ser bem sofrida, três dias antes de falecer. As suas poesias despretensiosas surgiram regularmente e não podiam ser dispensadas senão por motivos de força maior. Tinham leitores fiéis as Gazetilhas, que tanto abordavam casos em cima da hora como se esteridiam por considerações à roda de lembranças ou acontecimentos pessoais. Apesar da sua idade, Beka estava espiritualmente tão novo como a maioria dos outros colaboradores

do nosso jornal. Tanto que, a primeira página do dia 1 de Junho de 1978 em grande título afirmava: "MORREU UM JOVEM DE 80 ANOS". Estava perfeitamente integrado na equipa. Decorridos dezoito anos, quando a Câmara de Espinho o vai homenagear, Maré Viva não podia deixar de evocar-lhe a memória e, deste lado outro da Morte que é a Vida, lembrar o que foi a sua colaboração na nossa luta semana após semana. E nada mais palpável que a republicação de duas "Gazetilhas", uma datada de Janeiro do ano anterior ao seu desaparecimento, a outra vinda à luz na "Defesa de Espinho" em 1974, em que fala da sua rua e do seu destino.



## O construtor da Central Eléctrica

A maior parte da sua actividade profissional, Alberto Barbosa, passou-a bem no topo dos Serviços Municipalizados. Foi ele o grande construtor da velha "Central Eléctrica", rodeado de uma equipa por si escolhida e a quem transmitiu um espírito de coesão e eficiência que ainda hoje, no tempo das conquistas constantes da técnica, nos faz saudades. Era tal a força do seu trabalho conseqüente que, embora dependente do poder político do "patrão camarário", ele a todos se impôs pela sua indelével competência. Os tempos eram negros no que respeita a liberdades e ambições de progresso. Muito embora fosse um progressista e não parasse nunca no tempo, Alberto Barbosa superou todas as veleidades de influência autárquica, remou contra mares e marés, venceu resistências e compadrios, sempre pôs acima de tudo os interesses da população a cujo serviço se considerava estar sujeito. Sem tecnocratas, e ele também o não era, foi Director mais que competente para construir a barca da electrificação da terra e, mais tarde, não obstante a diversidade do sector, também

construiu a barca do abastecimento de água. Sempre com a mesma competência, a mesma visão, a mesma eficiência.

Mantinha com todo o pessoal uma relação bastante perfeita. Impunha-se ao respeito e respeitava. Talvez não tivesse em cada subordinado um amigo, mas sem dúvida cada um deles seria seu admirador. Tinha o seu especial modo de julgar e apreciar, arguto e atento. Uma vez qualquer foi necessário admitir ao serviço um serralheiro, peça indispensável para que a máquina funcionasse. No primeiro dia em que o novo reforço se apresentou para trabalhar, Alberto Barbosa decidiu avaliá-lo de longe. Da janela do piso superior esteve largos momentos a assistir ao laborar do novo empregado. Acabou por pronunciar-se assim: "Este gajo não canta nem assobia; não é serralheiro, é serralheta". Um pequeno pormenor para um descuido; uma constatação para um espírito sagaz. Era mesmo serralheta, pouco tempo depois demitia-se e ia serralhetar para outro lado.

CARLOS P. MORAIS

## Haja saúde!

Estive doente. Tive de "dar baixa"  
No convívio com Vocês neste lugar.  
O "mal" foi dos tais que se despacha  
Com alguns "testes" e certo medicar.  
Andei com sorte: Inda nem estou em mim!  
Porque comunicar convosco assim,  
Falar, dialogar ou versejar  
Já me é necessidade elementar:  
Ficar calado,  
Ensimesmado,  
Na amarga morbidez dum mal-estar,  
É triste estado  
Deplorável, desgraçado,  
Que eu não suporto...  
Senti-me, pois, "tramado",  
Ante a hipótese de a "coisa" dar "pra torto"...  
Sem vislumbrar a "chance" em que me integre  
E ter de agüentar tudo - e cara alegre...  
- Sume-te, "coisa ruim!"  
- E sumiu mesmo, pá! - tranquilo, enfim,  
Senti-me em festa,  
Mal entrevi, a afastar-se de mim,  
A feia "trabuzana!"  
- Ainda não foi desta! -  
Cá estou, outra vez, esta semana,  
Junto de vós, cheio de ideias sãs,  
De desejos de bom ano para todos,  
Com esplêndidas manhãs  
De luz, de sol e de alegria a rodos!  
Até a nuvem negra do Futuro  
Se nimba duma auréola de cores,  
Como um prenúncio de tempos melhores!...  
- Mas sempre vos asseguro,  
Já livre de aflições de maior custo...  
- Que não ganhei pró susto!

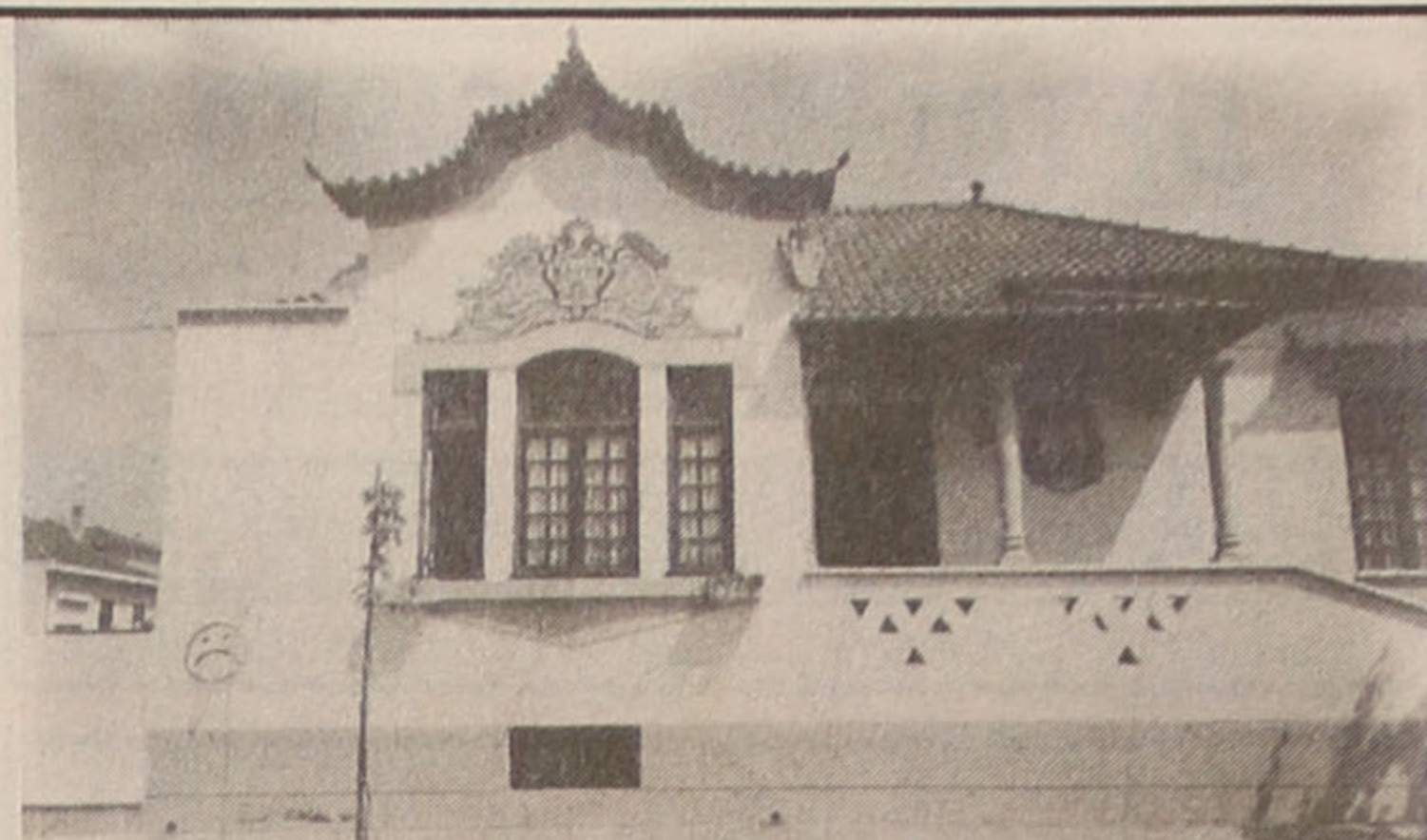

A casa onde Beka morou muitos anos...

## Rua Dezoito

Diga-se à guisa de intróito,  
Que está entre as principais  
A minha Rua Dezoito.  
De passeios desiguais.

Há cinquenta e dois anos moro  
Sempre nela. E já não mudo.  
Tem virtudes que eu adoro;  
Tem, para todos, de tudo:

Mercado todos os dias,  
Onde há quanto se deseja;  
Residências, moradias,  
O vulto airoso da Igreja...

Armazéns em construção,  
Comércios vários e francos,  
Fábricas em laboração,  
Fundos girando em dois bancos...

Gosta dela muita gente;  
Mas, com mais forte razão,  
Gosto eu, particularmente,  
Que a tenho no coração:

É rua onde muito amei  
E intensamente vivi:  
Os dois filhos que engendrei  
Criei-os ambos aqui.

A minha casa, o meu lar,  
Tudo nela se situa;  
Ao que a Vida me quis dar  
Anda ligada esta rua;

Vinte artérias atravessa  
O cemitério a inicia...  
E é no sítio onde começa  
Que eu hei-de acabar - um dia...

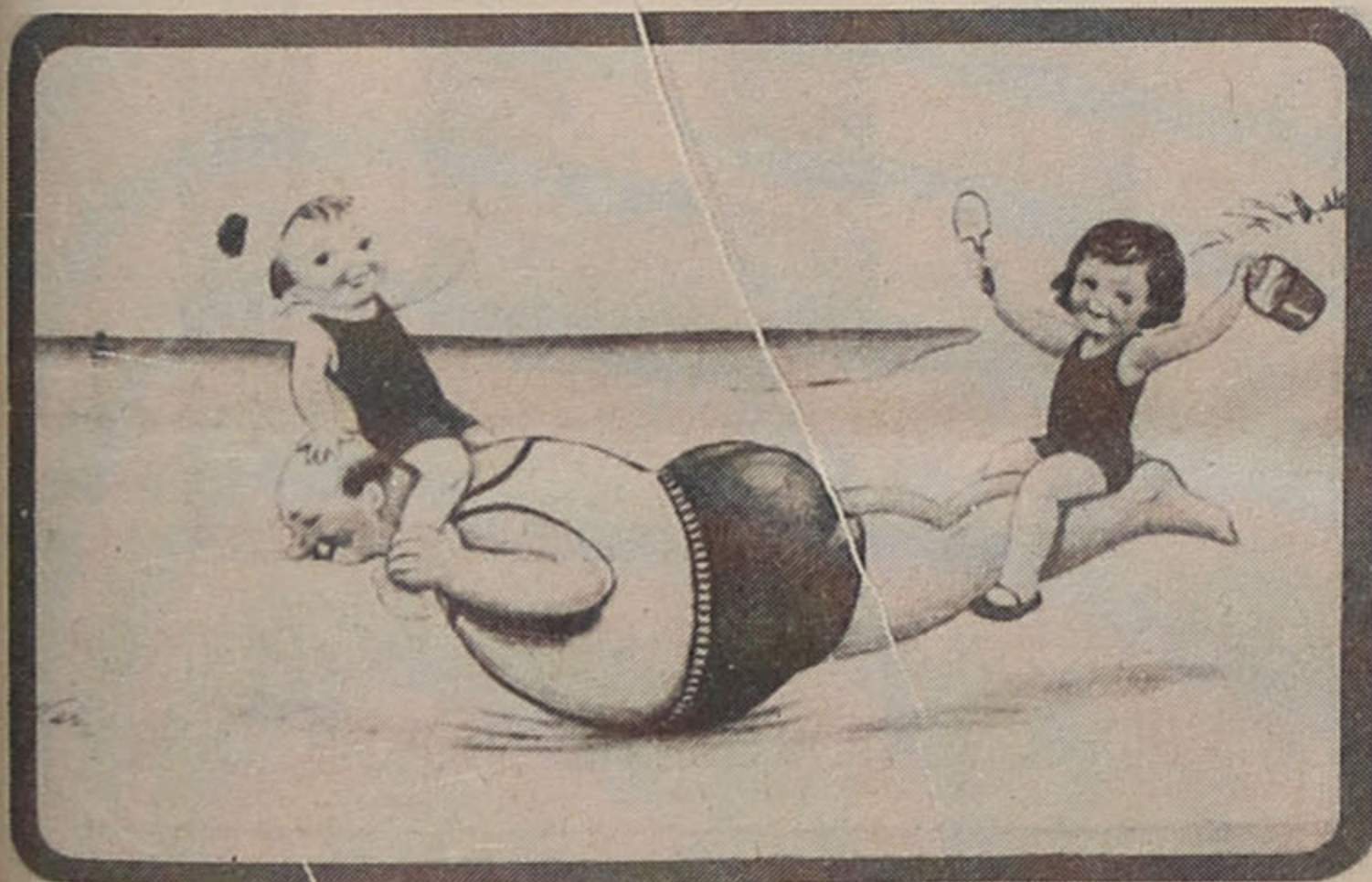

## † Fernando Pereira da Rocha (Ti Magano)

AGRADECIMENTO E MISSA DE 7.º DIA

A Família vem, por este meio, reconhecidamente, agradecer às pessoas que participaram no funeral do seu ente querido e comunicar que a missa de 7.º dia realiza-se na próxima segunda-feira, dia 17, às 19h, na Igreja Matriz de Espinho.



TINTAS DYRUP

## A ECONÓMICA

Armando Esteves de Sousa Reis, Lda.

Materiais de Construção - Produtos Cerâmicos - Ceras e seus derivados  
Emulsões Betuminosas Shell  
Agente das tintas **DYRUP, MARILINA E XYLOFENE**

Rua 18 n.º 835

Telef. 720248

4500 ESPINHO

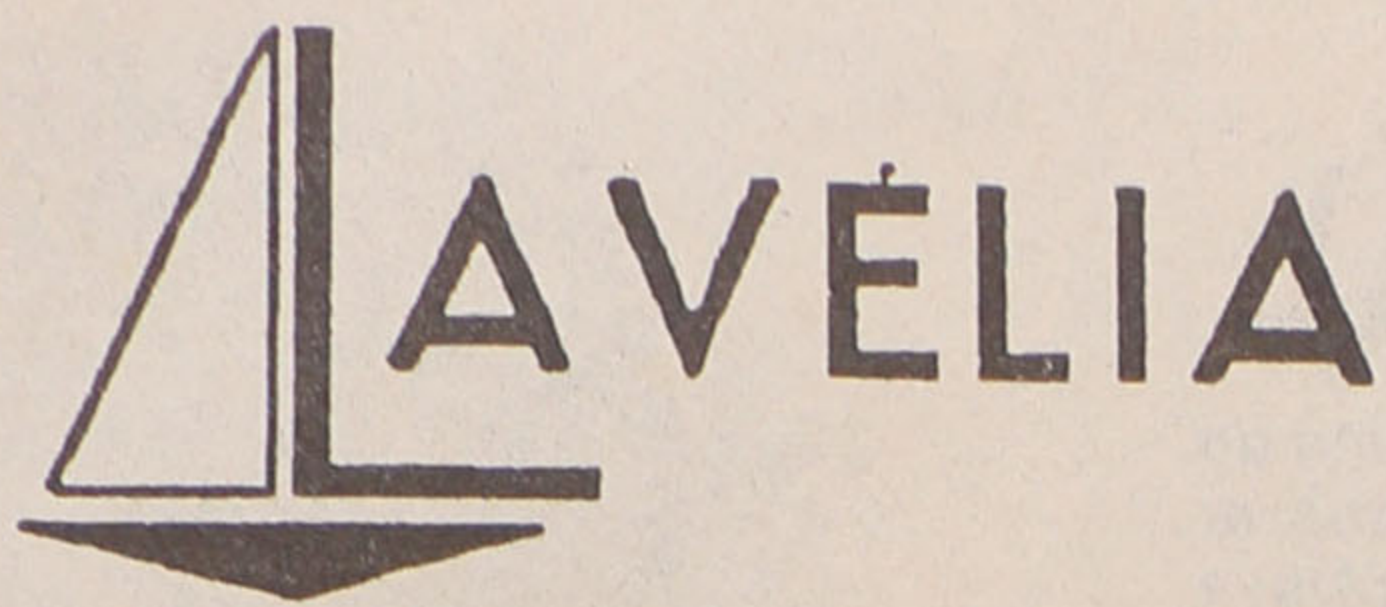

## LAVANDARIA A SECO

VESTUÁRIO DE HOMEM E SENHORA - VESTIDOS DE COMUNHÃO  
E NOIVA - CORTINAS E TAPETES DE ARRAIOS ENGOMADOS -  
- TOALHAS BORDADAS E COLCHAS DE RENDA, ETC.

Rua 19, n.ºs 359 e 370 - Telef. 721266 - 4500 ESPINHO



## O VERÃO CHEGOU

VISITE-NOS!

# Lourdes Santos

Rua 14 n.º 781 - 4500 ESPINHO - Telef. 7314354

## ÂNGELO GOMES

**PRÓTESE DENTÁRIA**

Rua 14 n.º 611  
4500 ESPINHO

Telefs. | Laboratório 722877  
Residência 723385

## OFTALMOLOGISTA

**Dr.ª Conceição Gonçalves**

Médica Especialista pelo Hospital Universitário de Coimbra

**Cirurgia e doenças dos olhos  
Laser e lentes de contacto**

**Consultas: 2.ª e 6.ª  
a partir das 16h**

Rua 23, Ed. S. Pedro, n.º 174, 2.º - Sala AA - Tel. 7314900 - ESPINHO

## DAFRUTO

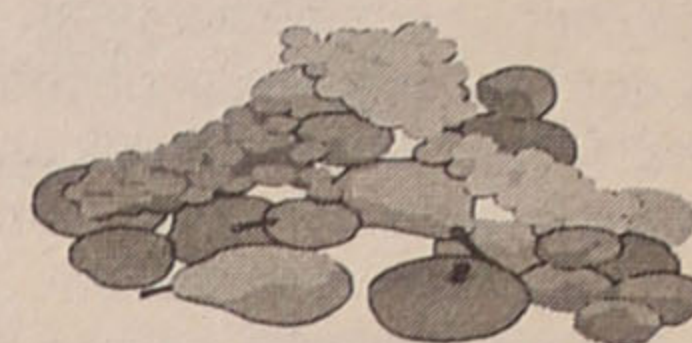

ARMAZENISTAS DE FRUTAS FRESCAS  
NACIONAIS E TROPICAIS,  
PRODUTOS HORTICOLAS

**COM DISTRIBUIÇÃO PRÓPRIA**

TV. RUA 16 N.º 758 - TEL. 723529 - 4500 ESPINHO

## ENXOVAL

- TEXTEIS LAR
- LANGERIE

RUA 31 N.º 908 - TELEF. 7313070 - 4500 ESPINHO

## PRIMOR

CAFÉ • PASTELARIA



Albertina França  
Carlos França

RUA 19 N.º 883 • TELEF. 02.722305 • 4500 ESPINHO

## Clínica Médica N.º S.º da Ajuda



Clínica Geral • Pediatria  
Análises • Enfermagem • Cardiologia  
(diariamente das 8.00h às 19.00h)

**ESPECIALIDADES**  
Medicina Desportiva  
e Reumatologia Infantil

Rua 16, n.º 789 - telef. 722695  
4500 ESPINHO

## A MODELAR

Ervanário  
Produtos dietéticos

**Aviamento rápido de receitas  
de óculos com desconto  
das Caixas de Previdência**

R. 16 Merc. Municipal - Telef. 723068 - ESPINHO

ARMAZENISTA  
ABASTECEDOR E COMÉRCIO GERAL  
DE PRODUTOS AVÍCOLAS

## TALHO - SALSICHARIA LAFÕES

Manuel Correia Almeida

**Estabelecimento**

Rua 22 n.º 483 • Tel. 720716 • 4500 ESPINHO

**Residência**

Rua do Buel n.º 190 • Tel. 7620816  
CANELAS • 4405 Valadares • V. N. Gaia

## FOTO DIN

LEONEL MARTINS PAULINO & C.ª LDA.

**Reportagem e Fotografia Industrial**

Rua 19 n.º 198, 2.º - Telef. 725239 - 4500 ESPINHO



## VillaSol

ILÍDIO PAIVA - ENERGIAS RENOVÁVEIS, LDA.

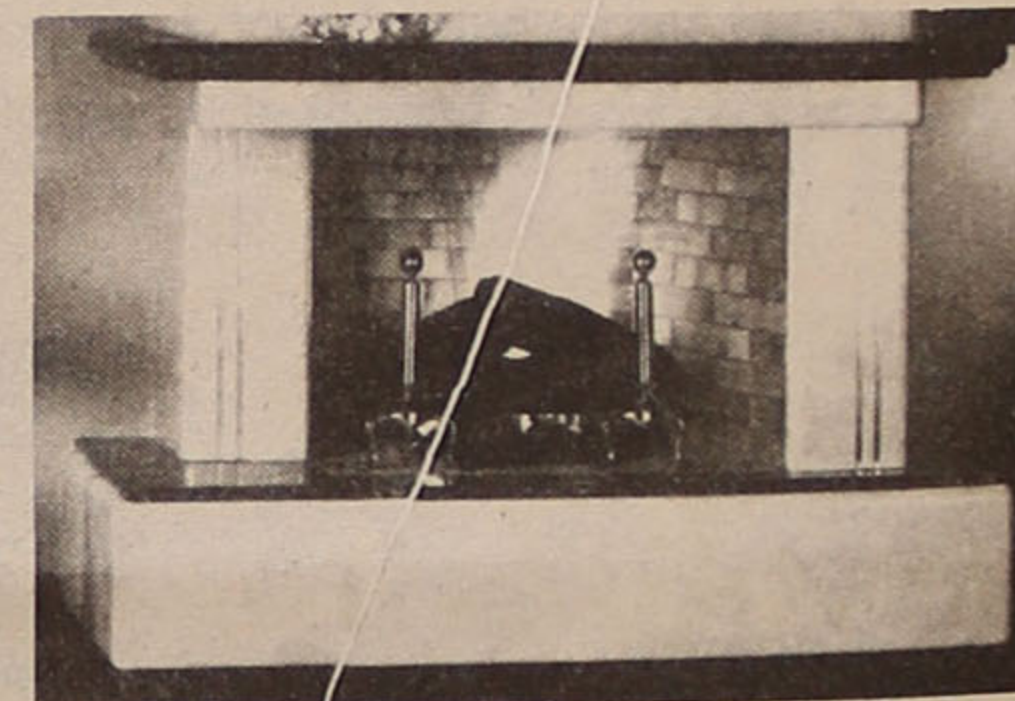

FOGÕES DE SALA - RECUPERADORES DE CALOR  
AQUECIMENTO CENTRAL - ENERGIA SOLAR

NOVA EXPOSIÇÃO EM ESPINHO:  
Rua 19 n.º 1950 - Telef. 731 34 71 (Junto Nova Via - IC1)



## FARMÁCIA CONCEIÇÃO

De: FERREIRA & SILVEIRA, LDA.

DIR. TÉCNICA -

Isabel Maria Andrade Fonseca

Rua de S. Tiago, 709 - Telef. 7311482 - Silvalde - Espinho

RESTAURANTE

## KURIKA

**ALMOÇOS - LANCHES - JANTARES**

Nova gerência de  
**MANUEL MOREIRA VIEIRA**

RUA 64 N.º 350 TEL.: 723115 4500 ESPINHO

## Futebol AQUISIÇÕES E DISPENSAS NO SP. DE ESPINHO

Assegurada a contratação do treinador para a próxima época, o brasileiro Zinho, a direcção do Sporting de Espinho passou de imediato a definir o "plantel" que irá defender as cores do clube durante a temporada 96/97.

Até ao momento, a direcção dos "tigres" assegurou a contratação do defesa-esquerdo Joilton, do médio-ala-direito Sérgio Lavos, ambos ex-União da Madeira, do defesa-central Jussiney, ex-América (Brasil), e do avançado-centro Marcão, ex-Penafiel. É intenção dos dirigentes do Sp. Espinho contratar um guarda-redes -

pode vir um da ex-Jugoslávia à experiência (será o antigo guarda-espino Pudar?) -, um trinco e um médio-ala-esquerdo. A consumar-se estas três contratações, o plantel dos "tigres" poderá estar completo para a próxima temporada.

Quanto a saídas, registase as de Manú, Répasi, Nuno Almeida, Stefan e Zé Albano (deve ingressar no Sesimbra). David também deve deixar de jogar futebol, podendo passar a técnico-adjunto de Zinho. Assim, a tempo e horas, se começa a definir o plantel dos "tigres" na temporada do seu regresso à primeira divisão.

## Veteranos

A equipa de "veteranos" do Rio Largo Clube de Espinho recebe no seu campo, no próximo sábado, pelas 17h, a sua congénere do Desportivo de Monção.

Integrado nos festejos do Dia da Cidade, este jogo serve de retribuição de um outro que a equipa efectuou recentemente na vila fronteiriça de Monção, tendo então vencido, por 2-1. Como é normal nestas ocasiões, depois do jogo haverá um jantar-convívio com atletas e dirigentes das duas equipas.

## Atletismo

Disputou-se no passado domingo, em Fânzeres, o Grande Prémio de Atletismo Salão Mesquita, prova que teve a participação de vários atletas do Clube Académico de Espinho (CAE), que alcançaram as seguintes classificações:

**Benjamins masculinos:** 7.º - Ângelo Silva; 12.º - Tiago Arruda; 17.º - Pedro

Dias; 19.º - M. Rodrigues (1.º lugar por equipas);

**infantis masculinos:** 12.º - João Pereira; 20.º - Joel Ramos; 21.º - Edgar Ramos (2.º lugar por equipas);

**infantis femininos:** 8.º - Susana Rodrigues; 9.º - Carina Arruda; 18.º - Débora Silva (2.º lugar por equipas).

## Hóquei em patins ACADÉMICA COMPROMETE

Ao ceder um empate caseiro (4-4) ante o Seixal e derrotada (7-6) na Marinha Grande, a AAE comprometeu as suas aspirações de se sagrar campeã nacional da 2.ª divisão.

Sábado, perante a equipa da Margem Sul, os academistas começaram bem, mas depois foram ultrapassados no marcador e, já perto do intervalo, conseguiram chegar à igualdade (2-2), resultado que espelha o equilíbrio existente no primeiro período de jogo.

Na etapa complementar, o equilíbrio continuou a ser a nota dominante, com as duas equipas a surgirem preocupadas em chegar à vitória. Houve sucessivas alterações no marcador, que no final registava um justo 4-4.

Na segunda-feira, na Marinha Grande, os academi-

mistas foram impotentes para evitar a derrota. No início foram melhores e comandaram sempre o marcador, que no período complementar chegou a ser favorável aos espinhenses, por 4-2. Depois, houve uma quebra de rendimento que o Sporting Marinhense aproveitou para igualar (4-4) a partida. Os locais galvanizaram-se e não mais permitiram que a formação espinhense voltasse à mó de cima, acabando o resultado final (7-6) por castigar a menor produção dos academistas a partir do meio da etapa complementar.

Em ambos os jogos, a Académica alinhou com: João Barbosa; Nuno Resende, Rui Almeida, Rui Reis, Paulo Silva - cinco inicial -, Meireles, Paulo Nunes e Zé Sousa.

## Ténis

### ALEXANDRA PEREIRA SAGROU-SE CAMPEÃ NACIONAL

Realizaram-se no passado fim-de-semana, em Castelo Branco, as finais nacionais de ténis escolar, prova em que estiveram em evidência os alunos da Escola Secundária Dr. Manuel Laranjeira.

Na verdade, Alexandra Pereira e André Lancha, que estiveram acompanhados pelo professor Jorge Ramiro (responsável pelo ténis na escola), obtiveram resultados que deixaram a "Manuel

Laranjeira" bem cotada no ténis escolar.

Alexandra Pereira sagrou-se campeã nacional, vencendo na final Maria Santos, da Escola Secundária de Serpa, pelos parciais de 6/1 e 6/2. Por seu turno, André Lancha atingiu as meias finais, onde foi derrotado pelo tenista que acabaria por se sagrar campeão nacional. O tenista espinhense alcançou um honroso 3.º lugar.

## Futebol popular LEÕES QUASE CAMPEÕES

Com uma segunda volta perfeitamente demolidora (sete vitórias, um empate e uma derrota, equivalente a vinte e quatro pontos), os Leões Bairristas estão a um único ponto de conquistar o campeonato da primeira divisão, isto quando faltam duas jornadas para terminar a prova. Chegaram a ter cinco pontos de atraso para os Águias da Quinta, a quem, na 16.ª jornada, venceram (2-1) e, a partir daí, viraram o rumo dos acontecimentos.

No derby de Anta (Ág. da Quinta-Magos), os ex-comandantes jogavam cartada decisiva para continuar na luta pelo primeiro lugar. Porém, voltaram a claudicar no aspecto físico perante um adversário muito aguerrido, não indo além do empate, que praticamente entregou o título aos Leões. De referir que este jogo teve situações de indisciplina, com agressões de parte a parte, sem que o árbitro tivesse pulso para pôr cobro à situação. Por seu turno, os Leões golearam (5-1) os Outeiros, o que lhes permite ir para as duas derradeiras jornadas com a tranquilidade de quem tem tudo a seu favor.

Na luta pela manutenção, o Desp. Ponte Anta conquistou um precioso ponto - empate a uma bola com a As. Esmojães, tendo agora dois pontos de vantagem para a Corredoura (perdeu 4-2 com o Idanha), que está na linha-de-água.

Quanto à "segundona", quase tudo está resolvido: Académico e Juv. de Estrada já asseguraram o ingresso na 1.ª Divisão (falta saber quem vai ser o primeiro), enquanto o Rio Largo está a um escasso ponto de o conseguir.

Nesta jornada, os Estrelas Vermelhas jogavam, ante o Académico, cartada importante na luta pela subida. Contudo, não conseguiram mais do que o empate, o que, praticamente, os arreda de um dos três primeiros lugares. Num jogo de muitos nervos, com as duas equipas a recearem-se mutuamente, o futebol praticado foi de fraco nível, com muitas quezílias pelo meio.

Para piorar ainda mais o panorama, até o árbitro se lesionou. Com tudo isto, o resultado (certo) não podia ir além do nulo inicial.

Por sua vez, a Juv. de Estrada venceu (3-0) a Novasemente, garantindo desde já o ingresso na 1.ª Divisão. Porém, só na segunda parte foi encontrado o vencedor. Com a obtenção do primeiro golo no recomeço, a Juventude da Estrada consumou o seu domínio, acabando por chegar com naturalidade ao 2-0, à passagem dos quinze minutos. Depois foi só controlar as operações e esperar pelo apito final do árbitro. Antes ainda tempo para obter o 3-0.

### RESULTADOS

1.ª DIVISÃO		2.ª DIVISÃO	
Idanha - Corredoura .....	4-2	E. Vermelhas - Académico	0-0
Ág. Paramos - Cruzeiro ....	0-1	Rio Largo - Império .....	1-0
Ronda - Cantinho .....	0-7	J. Estrada - Novasemente .	3-0
Ág. Anta - Magos .....	1-1	E.P. Anta - Canários .....	0-3
Outeiros - Leões .....	1-5	J. Outeiros - Sp. Esmojães	1-1
D.P. Anta - As. Esmojães ..	1-1	Guetim - Desp. Regresso ...	3-2

### CLASSIFICAÇÃO

	J	V	E	D	P		J	V	E	D	P
Leões	20	14	3	3	45	Académico	20	14	4	2	46
Ág. Quinta	20	12	4	4	40	Juv. Estrada	20	13	6	1	45
A. Esmojães	20	11	4	5	37	Rio Largo	20	13	4	3	43
Cantinho	20	10	4	6	34	E. Vermelhas	20	11	5	4	38
Ág. Paramos	20	10	2	8	32	Império	20	9	6	5	33
Magos	20	9	5	6	32	Canários	20	10	1	9	31
Idanha	20	7	8	5	29	Novasemente	20	8	4	8	28
Cruzeiro	20	7	8	5	29	Guetim	20	6	2	12	20
D.P. Anta	20	7	4	9	25	Juv. Outeiros	20	5	4	11	19
Corredoura	20	6	5	9	23	Sp. Esmojães	20	5	3	12	18
Ronda	20	3	1	16	10	Dp. Regresso	20	3	6	11	15
Outeiros	20	1	0	19	3	E.P. Anta	20	1	0	19	3

ALMEIDAS  
MODA

Rua 16 n.º 665 - 4500 ESPINHO - Telef. 7312968

### LEÕES BAIRRISTAS F. C. CONVOCATÓRIA

Para cumprimento do disposto na alínea A) do artigo 14.º dos Estatutos, convoco todos os associados, para uma Assembleia Geral Eleitoral, a realizar no dia 30 de Junho de 1996 (Domingo), na sede do clube, com a seguinte Ordem de Trabalhos

1 - Eleição dos Corpos Gerentes para o Biénio 1996/1997

Espinho 24 de Maio de 1996

O Presidente da Assembleia Geral

Joaquim Manuel Silva Rodrigues

## Atelier Ribeiro, Lda.

PROJECTOS DE: Urbanização, Loteamento e Arquitectura

CÁLCULOS DE: Estabilidade, Betão Armado, Redes de Águas e Esgotos

Sede: R. 31 n.º 267 - Gabinete: R. 19 n.º 192 - 1.º  
Telefone 723063 - ESPINHO

## ASSISPEÇAS

Comércio de Componentes p/ Video e TV

José Manuel Santos Granja

Rua 26 .º 655 (atrás do Tribunal)  
Tel. 72 88 97 - Fax 731 24 89

4500 ESPINHO

### SAPATARIA SUPER-RÁPIDO

## BOTA BOTILDE

Rua 4 n.º 870 (entre as ruas 27 e 29)  
Telef. 7313706 - 4500 ESPINHO

## NA 14

Salão de Chá  
Pronto a Comer

c/ nova gerência de  
Joaquim Ferreira Marques

Rua 14 n.º 880 - Telef. (02)7312908 - 4500 ESPINHO

ESPECIALIDADES EM  
FRANCESINHAS, CACHORROS ESPECIAIS,  
MISTOS, TAPAS, ETC.  
SERVE REFEIÇÕES ECONÓMICAS

Visite-nos e ficará  
contente!

Fénix

rent a car

ALUGUER DE AUTOMÓVEIS

ESPINHO - Rua 26 N.º 256 • Fax 7311084 • Tel. 7311080 83  
S. JOÃO DA MADEIRA - Rua Eng.º Arantes Oliveira N.º 937 - Sala 1 • Fax (056)29968 • Tel. (056)29966 67



# A Ilha dos Humores

ESTA É UMA PÁGINA DE FICÇÃO. QUAISQUER SEMELHANÇAS COM A REALIDADE SERÃO, EM PRINCÍPIO, MERA COINCIDÊNCIA.

Mais um caso para o Inspector Môr

## Em busca das medalhas perdidas

O Inspector Môr comia, descontraidamente, uma sande de marmelada quando irrompeu pelo escritório adentro uma figura apavorada. Apavorada e plena de agitação, pelo que, e por via das dúvidas, Môr abriu, com a mão esquerda, a gaveta do lado direito da sua velha secretária, e empunhou disfarçadamente a sua .45. "Sente-se!", ordenou Môr ao homem que suava à sua frente. Mosé Jota sentou-se. Mas só conseguia dizer: "As medalhas! As medalhas!"

O Inspector Môr, homem calmo dos seus vinte e poucos anos, mastigou o último bocado da sande e, após ter bebido um gole de Buper Sock, pousou a lata na secretária e disparou: "Você tem cá uma lata!". Mosé Jota defendia-se como podia: "Não, desculpe! Isso é impossível! Eu nunca cá estive antes, não posso ter deixado nenhuma lata aqui, porque, se assim fosse, já cá teria estado, e, como não estive, o Nosso Inspector só pode concluir que não tenho cá lata nenhuma!".

O Inspector olhou-o com desdém e advertiu-o: "Outra gracinha como essa e eu atiro-lhe com ESTA lata à testa!", continuando: "Va-



O Inspector Môr à espera de informações

mos lá a saber uma coisa - o que o trouxe cá?". "Foi o Baltassorte", respondeu Mosé Jota, "mas eu queria era passar aos factos!". "Muito bem", anuiu Môr: "Conte-me a história que levou o Baltassorte a trazê-lo aqui".

Mosé Jota esclareceu, sucinta e, por isso, rapidamente, o Inspector: "O Dia da Cidade está aí à porta [neste momento, Môr levantou-se e espreitou para a entrada, mas, inexplicavelmente, não avistou algo ou alguém] e nós, Câma-

ra, temos uma série de medalhas comemorativas para oferecer - 392, para ser mais preciso. Ora, acontece que elas desapareceram TODAS do local onde se encontravam!". Môr interrogou, num ápice: "E onde costumavam elas encontrar-se? No Café Los Anne?". "Não - explicaria Jota - elas estavam guardadas a sete chaves num cofre, na Câmara". "Ora - pensou Môr - sete chaves para 392 medalhas dá 56 medalhas para cada chave. Não acha que

estavam mal guardadas?". "De forma alguma - retorquiu Mosé Jota, acrescentando - o Carros até ficava lá de noite a tomar conta!".

O Inspector Môr cumprimentou Jota, deu-lhe uma palmada nas costas e despediu-se com um lacónico "vamos ver o que se pode fazer". Mas, na noite desse mesmo dia, Môr contactou os seus informadores pelas ruas da cidade, encostou-se a postes para a fotografia (como a que ilustra este estúpido texto), até que, finalmente, conseguiu uma pista - soaram-lhe ao ouvido que andava um vagabundo armado em general, passeando pelo burgo com o peito carregado de medalhas. Môr não perdeu tempo: revelado que fôra o nome do larápio de terceira (mas que teve categoria para ludibriar o sofisticado sistema de segurança da autarquia), dirigiu-se para o seu conhecido esconderijo secreto e apontou-lhe a Magnum .45 - perdão - um Magnum Branco. O assaltante, famoso por ser capaz de vender a mãe por um gelado ou outra guloseima qualquer, entregou, sem resistência, as 392 medalhas ao Inspector Môr.

Na manhã seguinte, Môr telefonava ao presidente: "Senhor Jota, tenho algo que lhe pertence". Mosé Jota correu para o escritório do Inspector e, passados trinta minutos, regressava à Câmara com uma caixa debaixo do braço. Pergunta generalizada dos (raríssimos) funcionários da autarquia: "Porquê esse sorriso tão grande, senhor presidente?". Ao que o senhor presidente, invariavelmente, respondia: "Estou a treinar a pose para as fotografias de domingo!".

### DIÁLOGOS

- ...O meu primo também vai ser agraciado muito em breve!

- **No Dia da Cidade?**

- Nada disso! Vai casar com a Graça. ■

- O Mosé Jota é demais: está sempre a aparecer na Televisão!

- **E deixam-no entrar? .**

- E então a tua prima sempre concorreu para a Câmara?

- **Sim, mas não teve hipóteses - os outros concorrentes eram todos piores. .**



- Um dia destes, vou oferecer uns travões à Rádio Vosta Cerde...

- **A propósito de quê?**

- Como estão sempre a dizer que são a Rádio que não pára... ■

- Comprei um computador a um rato.

- **Queres dizer: E um rato...**

- Não, foi mesmo a um rato. O que ele quis foi vender, agora, quanto a assistência, nicles. ■

- Os cientistas desconfiam agora que os telemóveis também provocam o cancro.

- **Não me digas! E eu que "devoro" o meu diariamente!**

- Não te preocupes! Basta não comeres nem mioleira nem tripas. ■

### UMA PIADA DE MAU GOSTO

...então, eles disseram-me: "por que não desapareces?". Foi o que fiz - candidatei-me à Câmara pelo PSD e comecei, como eles queriam, a passar mais despercebido...



### COISAS SOLTAS

#### FONTE LUMINOSA

A bacia de lavar loiça lá continua. Agora com o largo totalmente renovado, será promovida a banca?

#### GASTRONOMIA FUTEBOLÍSTICA

Não se trata de publicidade. Temos o Golo, o Baliza, o Stadium, tivemos a Bola... Quando é que surge o Pontapé de Canto?

#### HILÁRIO CARIDADE

Não queremos melindrar ninguém, mas é óbvio que, com este sobrenome, o José tinha mesmo que receber uma medalha.

#### RUAS DE ESPINHO

Conhecemos uma pessoa que está farta de ganhar dinheiro a vender amortecedores.



### APANHADOS

Um dos homens do presidente, Rernando Focha, ensaiava na festa da subida dos "tigres" o dispositivo de segurança que irá ser posto em prática nas comemorações do Dia da Cidade. Quanto aos óculos escuros, fonte segura fez-nos chegar a informação de que o seu colega P'Alte Dinho lhos terá surripiado. Enfim, arrufos de subordinados...