

# MARÉ VIVA

SEMANÁRIO

DIRECTOR: CARLOS MORAIS GAIO

ANO XXI - N.º 954

ESPINHO

11-07-96

PREÇO: 65\$00 (IVA incluído)



PORTE  
PAGO

Assembleia Municipal

**A guerra das parabólicas** - PÁG. 2

Festival de Música de Espinho

**Sábado tem início a 22.ª edição** - PÁG. 8

Chegou esta quarta-feira

**Treinador Zinho já está entre nós**

**GILSINEI SERÁ UM DOS REFORÇOS DO FUTEBOL DO SPORTING CLUBE DE ESPINHO** - PÁG. 8

Futebol popular

**Águias de Anta conquistam Supertaça** - PÁG. 6

**QUEM ESTÁ PREPARADO PARA RESPONDER AO INQUÉRITO PÚBLICO ATÉ AGOSTO?**



**QUADRUPLIÇÃO DA VIA FÉRREA NO SEGREDO DOS DEUSES**

OS DEPOIMENTOS DE ANTÓNIO CATARINO E ROLANDO DE SOUSA NA PÁGINA 3

*Jantar aos 20 anos*

- PÁG. 8



**NASCENTE EM FESTA**

**LUÍS DE MATOS**  
*atravessou a noite de Espinho*

ENTREVISTA NAS PÁGS. 4/5



Foto JOSÉ SANTOS

Assembleia Municipal

# A GUERRA DAS PARABÓLICAS

Todos os anos é o mesmo! Com o Verão, a Assembleia enche-se de brios e arruma a ordem de trabalhos em pouco tempo. Mas, desta vez, excedeu-se, pois a sessão ordinária de Junho durou só duas reuniões, com o ponto principal - a revisão do plano e orçamento - a ser aviado sem ser preciso recorrer ao uso da palavra. O único ponto com alguma ponta de piada andou à volta de parabólicas e dividiu o (coeso) grupo parlamentar do PS...

Evidente que esta brevidade se pode explicar, não só pela vontade de férias, mas pelo facto de a Assembleia ter de voltar a reunir, ainda em Julho, para, em sessão extraordinária, debater a regionalização. Além disso, a revisão do plano, que implica um aumento de dotação pouco significativo (ver caixa), envolve projectos com consenso garantido entre as diferentes forças políticas. Salvaram-se as moções à volta de pedaços do nosso quotidiano.

### O aterro imóvel

ACDU e o PSD voltaram ao assunto do aterro na Rua Nova, entre a Ponte de Anta e a Rua 19, onde se acumulam terra e entulhos depositados numa ravina clas-

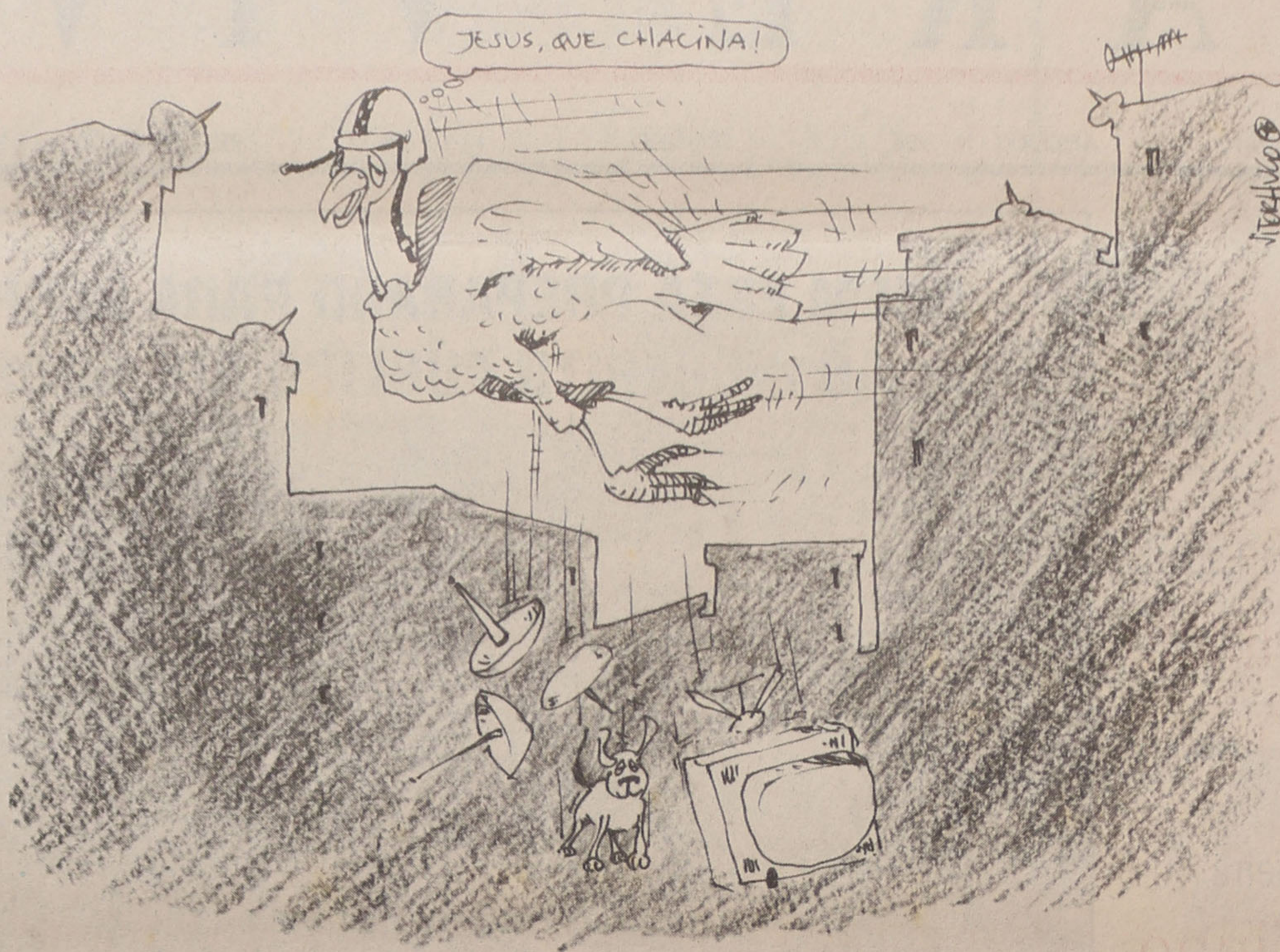

sificada como zona verde pelo Plano Director Municipal. A Câmara tem o assunto entregue ao seu consultor jurídico, mas a infracção aumenta de dia para dia. O PSD teme que venha a ser instalada lá qualquer construção clandestina, e Jorge Carvalho (que promete voltar com este assunto enquanto não estiver resolvido) lembra: "Até já dizem que, primeiro, vão instalar lá um stand de automóveis. Com o tempo, virá um prédio qualquer!". O plenário votou, por unanimidade, mais uma recomendação para que o executivo actue eficazmente contra os

prevaricadores e obrigue à retirada do aterro.

### O perigo dos boeiros

As três moções do período de antes da ordem

do dia apresentadas pelo PSD eram subscritas por Manuel Osório que, na semana passada, brilhara com a história das árvores chamadas negrilhos. Desta vez, no entanto, não pôde estar

presente, e os seus companheiros viram-se na obrigação de defender as suas posições. Jorge Alves lá fez os possíveis e convenceu a Assembleia de que era necessário repor grades protec-

toras nos boeiros, a fim de se preservar a integridade das pessoas. O texto de Osório realçava estes perigos e lembrava que, apesar de já ter feito esta recomendação há meses, a Câmara continuava a ignorar o problema.

### A estética das parabólicas

O último texto de Osório constata a "proliferação, em varandas, de antenas parabólicas que, além de alterar a fachada dos edifícios, os desfeia de maneira acentuada e torna perigosos por possível queda sobre os transeuntes". Defendida por Amadeu Morais, que considerava este facto prejudicial para a imagem de uma cidade com vocação turística, a recomendação apelava para "a máxima urgência" na persuasão dos detentores de tais antenas, "obrigando-os a retirá-las das varandas onde estão colocadas".

Apesar de reconhecer algumas fragilidades na pretensão ("às vezes é difícil arranjar assunto"), Correia de Araújo confessou ir votar favoravelmente. Jorge Carvalho também, e aproveitou

## "...que o céu nos caia na cabeça"

Na aldeia dos irreductíveis gauleses existia uma vontade de ferro para enfrentar as hostes de Júlio César. Astérix e seus pares não tinham medo de nada, a não ser de uma coisa, como dizia o incontestado chefe Abracourcix: "Que o céu nos caia na cabeça!". Seguindo esta lenda, o vogal Manuel

Osório trouxe o receio para a nossa Assembleia e recebeu algumas sugestões.

Correia de Araújo (PP): "Nesta sessão, o sr. Manuel Osório trouxe-nos uma super-produção da 'Castello-Lopes', realizada por Manuel de Oliveira. Os perigos cercam-nos: no chão

existem boeiros sem grades, no ar são os aterros, os negrilhos e as parabólicas. Mas esqueceu-se que das varandas caem mais coisas: gotas de água da roupa a secar, vasos e até dois 'pinchers' (que eu assisti). Os pobres dos cães devem sofrer, ainda hoje, de artrose...".

Carlos Gaio (PS): "Do ar pode cair muita coisa, até o alívio dos pas-sarinhos. A minha calvície que o diga...".

## SEMANÁRIO MARÉ VIVA

**Director**  
Carlos Morais Gaio

**Chefe de Redacção**  
Albano Assunção

**Redacção**  
Abílio Adriano, João Teles,  
Manuela Lima

**Fotografia**  
Carlos A. Lopes, Cassiano Soares

**Colaboradores**  
Bruno Marques, Carla Oliveira,  
Carlos Sárria, Cristina Lima,  
Henrique Gomes, Mário Cálix,  
Márisa Fonseca, Óscar Rocha,  
Patrícia Almeida, Vítor Hugo

**Colaboradores especiais**  
Alfredo Casal Ribeiro, Carlos P.  
Morais, A. Correia de Araújo

**Administrador**  
António Gaio

**Redacção e composição**  
Rua 62 n.º 251 - Espinho  
Telef. 721621 - Fax 726015

**Propriedade e execução gráfica**  
NASCENTE - Cooperativa de Acção Cultural - Espinho  
Telefs. 721621/724611

**Tiragem deste número**  
1500 exemplares

**Depósito legal**  
2048/83



PORTE PAGO

## Agenda

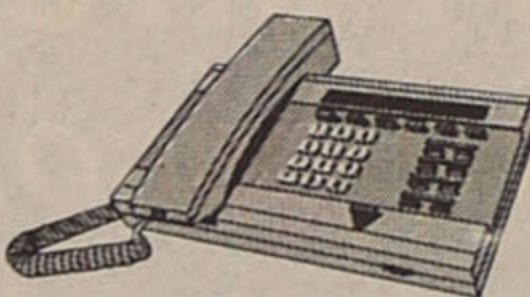

### TELEFONES ÚTEIS

**Espinho**  
Hospital..... 721141  
Centro de Saúde..... 721167  
C. R. Segur. Social .. 721956  
Ambulatório..... 720664  
Clínica Costa Verde .. 725885  
Clínica N.S. d'Ajuda. 722695  
Clínica S. Pedro..... 724714  
Policlínica..... 722111  
PSP..... 720038

GNR..... 720035  
Tribunal..... 722351  
B.V. Espinho..... 720005  
B.V. Espinhenses..... 720042  
C.M.E..... 720020  
Biblioteca..... 720698  
EDP (agência)..... 728387  
EDP (avarias)..... 728362  
Junta de Freguesia... 724418  
CTT Rua 19..... 725330  
CTT Rua 32..... 7311785  
CTT (C.D. Postal)... 7311774  
Registo Civil..... 720599  
Finanças..... 720750  
Tesouraria..... 723730  
CP..... 720087  
A. Viação Espinho... 720323  
Táxis (Graciosa)..... 720010  
Táxis (Câmara)..... 723167  
R. Táxis C. Verde..... 720118  
R. Táxis União..... 728017  
R. Táxis Unidos..... 722232  
Táxis Verdemar..... 723500

### Anta

Junta de Freguesia ... 726453  
Unidade de Saúde .... 725810  
Lar da 3.ª Idade ..... 724651  
Farmácia..... 721109

### Guetim

Junta de Freguesia... 724226

### Paramos

Junta de Freguesia... 722710  
Unidade de Saúde.... 725001  
Farmácia..... 726388  
Reg.º Engenharia ..... 722023  
Centro Social ..... 722005

### Silvalde

Junta de Freguesia... 724017  
Un. Saúde Silvald.ºº 723642  
Un. Saúde Marinha.. 723101

## FARMÁCIAS



### SERV.º PERMANENTE

**Quinta, 11** - SANTOS  
Rua 19 n.º 265 / Tel. 720331  
**Sexta, 12** - PAIVA  
Rua 19 n.º 319 / Tel. 720250  
**Sábado, 13** - HIGIENE  
Rua 19 n.º 393 / Tel. 720320  
**Domingo, 14** - GRANDE F.  
Rua 8 n.º 1025 / Tel. 720092  
**Seg., 15** - CONCEIÇÃO  
Est. S. Tiago, Silvalde / Tel. 7311482  
**Terça, 16** - TEIXEIRA  
Av. 8 - C.C. Solverde / Tel. 720352  
**Quarta, 17** - SANTOS  
Rua 19 n.º 265 / Tel. 720331

## CINEMA

CINE- TEATRO S. PEDRO

12 a 18 de Julho

**"MACACO À SOLTA, PÂNICO NO HOTEL"**  
(M/6)

CASINO DE ESPINHO

12 a 18 de Julho

**"RAÍZ DO MEDO"**  
(M/16)

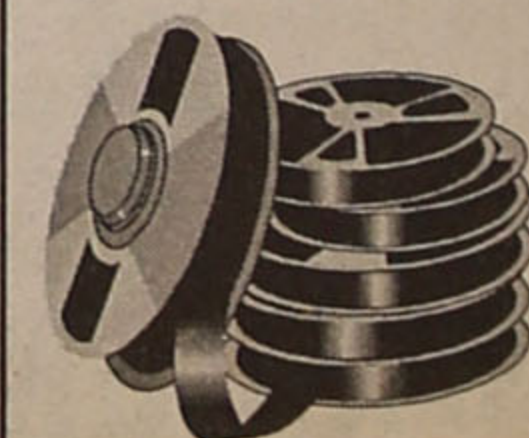

## Novos projectos no plano de actividades

A revisão orçamental traduz-se num pequeno aumento das verbas (178 mil contos), provenientes da transferência de rubricas excessivamente dotadas e na inscrição do saldo gerado no ano anterior. Com esta matemática financeira, a Câmara reforça alguns projectos (a construção de uma escola pré-primária em Esmojães) e introduz algumas novidades, a fim de poder arrancar, ainda este ano, com investimentos, cujo reflexo orçamental será, no entanto, maior para o próximo ano. Esta revisão permite, apenas, que o executivo prepare, em 1996, o terreno para iniciativas futuras. A saber:

- a construção do Centro Multi-meios
- a remodelação da Tourada
- a exploração da ETAR
- a construção de blocos habitacionais no quarteirão do antigo Colégio de S. Luís e no gaveto da Rua 7

para fazer mais uma das suas prédicas contra os vícios da sociedade capitalista, considerando as antenas um mero sinal de exibicionismo. Quando tudo apontava para mais um banho de unanimidade, Carlos Gaio introduziu a discórdia. Esclarecendo não ter varanda ("porque moro num rés-do-chão") nem antena parabólica, o vogal do PS apresentou a sua posição a título individual e justificou por que iria votar contra: "O assunto

dual, votar contra!". No entanto, os vogais do PSN seguiram-lhe as pisadas, e os socialistas dividiram-se - uns abstiveram-se, outros apoiaram Gaio, e o presidente da mesa deu o seu acordo à recomendação. O facto era tão inusual que José Azevedo pensou ter-se enganado na contagem, repetindo a votação. Mas a cruzada contra as parabólicas, conquistando dez adeptos, venceu as reticências. No ar fica o aviso de Rolan-



Aterro da Rua nova voltou à Assembleia

não me parece merecer a importância que lhe estão a dar. Quando esta assembleia pretende atestar baterias noutros problemas que merecem uma fiscalização eficaz (o aterro, a sucata, a construção clandestina), porque nos vamos preocupar com miudezas como estas? Por isso vou, a título indivi-

do de Sousa: "Até ao fim do ano vamos ter TV por cabo em Espinho!". Os prédios vão passar a ter menos antenas e mais caixas nas fachadas.

Será que o vogal Manuel Osório vai ficar insensível perante (mais) esta agressão à estética urbana? Ou ficase pelos negligentes?

## Quadruplicação da via férrea (também) em Espinho

# "INQUÉRITO SECRETO"

Na última reunião da Assembleia Municipal, os nossos vogais depararam, ao sentar-se, com cópias de um boletim distribuídas por todos as cadeiras da sala. O documento, datado de Julho deste ano, e editado pelo Instituto de Promoção Ambiental, intitula-se "Participação Pública" e fala da Modernização da Linha do Norte Troço Ovar/Vila Nova de Gaia, que implica, entre outros aspectos, a quadruplicação da via férrea entre Ovar e Granja (passando por Espinho, obviamente...).

A iniciativa da "distribuição" partiu de António Catarino, presidente da Junta de Freguesia de Espinho. Estamos, pois, perante um assunto que parecia estar em "banho-maria" e que surge, de repente, como facto consumado (ou prestes a consumir). O referido boletim fala na remodelação de apeadeiros, encerramento de passagens de nível e vedação de linhas. Para além disso, diz que este estudo pode analisar-se nas Câmaras Municipais das localidades "afectadas", entre as quais se encontra a cidade de Espinho. A consulta ao público está (estaria) a decorrer desde 3 de Julho, prolongando-se até ao próximo dia 28 de Agosto. Depois dessa data, as opiniões do público já não serão válidas.

Fomos ouvir, sobre o assunto, as opiniões de António Catarino e do vereador da autarquia espinhense Rolando de Sousa.

### ANTÓNIO CATARINO: "MÁXIMO INTERESSE PARA A POPULAÇÃO"

António Catarino recebeu o boletim sobre a quadruplicação da via férrea na passada sexta-feira, facto que o surpreendeu. De imediato, resolveu fotocopiá-lo e levá-lo, no próprio dia, à reunião da Assembleia Municipal, para que os vogais presentes dele tivessem conhecimento. Fê-lo porque pensa que se trata de um assunto "do máximo interesse público, do qual a população deve ter conhecimento. As pessoas têm que ser alertadas. Este assunto já há muito tempo que tinha sido falado, mas julguei que estivesse em



António Catarino: "Penso que o projecto é irreversível"

banho-maria".

Assim se justifica o seu espanto ao lhe chegarem às mãos editais, informações e o respectivo projecto, "que não diz praticamente nada". Nessa remessa que chegou à Junta, pode ler-se que a Câmara tem já em seu poder o projecto; por isso, António Catarino acha "estranho a autarquia ter o projecto e não o faça sair".

Para o nosso interlocutor, a parte negativa do projecto é, sem dúvida, a que contempla os muros que terão que ser construídos por causa dos comboios de alta velocidade. António Catarino sustenta que a Câmara Municipal de Espinho devia "fazer uma divulgação disto o mais rápido possível. O prazo que é dado para as opiniões (de Julho a Agosto) coincide com uma época morta, em que quase todos estão de férias, a pensar noutras coisas. Depois do prazo, o que estiver decidido está decidido e nada haverá a fazer. Penso que este projecto está mesmo em fase irreversível".

Durante a nossa conversa com António Catarino surgiu, casualmente, o vogal da Assembleia Manuel Osório (PSD), que acrescentou, sobre a eventual construção de muros de vedação das linhas: "Se a divisão for feita, como já vi em Espanha, com estruturas tipo acrílico, ainda vá lá, porque, esteticamente, fica bem e não tapa nada".

### ROLANDO DE SOUSA: "TEMOS QUE ESTAR ATENTOS"

Contactado Rolando de Sousa, este vereador afirmou-nos ser de opinião que deve ser feito um estudo do impacto ambiental, acrescentando que "a população tem o direito de se pronunciar, se assim o entender. Todos nós devemos estar atentos ao projecto da CP porque ele pode ter efeitos negativos sobre a cidade".

O projecto da CP tem por fim a quadruplicação da linha com vista a tornar mais rápida a ligação entre Porto e Lisboa. Rolando de Sousa coloca algumas interrogações: "Qual é o impacto que um comboio a alta velocidade vai ter sobre

uma cidade que é dividida por uma linha férrea? Se, agora, existem esses comboios rápidos, será que muitos dos que paravam em Espinho irão deixar de o fazer?". Perguntas, no entanto, sem resposta; "é preciso ponderar sobre todos estes problemas e alterações", diz Rolando, que adianta que a posição da Câmara relativamente ao projecto não é, porém, negativa, "mas não se pode aceitá-lo de imediato, tem de se estar alerta".

E, apesar de a população espinhense não ter ainda conhecimento do inquérito público que foi aberto para se auscultar a sua opinião, Rolando de Sousa garante-nos que todo o processo não estava no "segredo dos deuses", limitando-se a referir: "O Instituto de Promoção Ambiental enviou-nos para cá, na semana passada, os editais para afixarmos, assim como toda a documentação. Tudo está disponível na autarquia e dentro da lei. Não há segredo nenhum. A única conversa que tivemos com a CP foi há muito tempo, nomeadamente com técnicos que apresentaram um eventual projecto que não sabemos agora se ainda é o que se mantém. Isto falou-se há muito anos, mas agora foi acelerado...". Também Rolando de Sousa defende que o assunto deve de ir à Assembleia Municipal e que se deve promover um debate e estimular a população a participar. ■ MANUELA LIMA

## CÂMARA MUNICIPAL DE ESPINHO

### AVISO

## DESBRATIZAÇÃO

Como vem sendo habitual em anos anteriores, os serviços de Higiene e Limpeza desta Câmara, através de um empresa especializada, vão dar início às operações de desbratização no Município.

Espinho e Paços do Município, 03 de Julho de 1996

O Vereador com Competências Delegadas,  
Manuel Francisco Ferreira da Rocha

## FONSECA

TECIDOS  
MODAS

Rua 19 n.º 275 - Tel. 720413  
ESPINHO

## A VARINA

Especialidades:  
ARROZ DE MARISCO, LULAS,  
Caldeirada, Bacalhau, Rojões  
E AS FAMOSAS PAPAS DE SARRABULHO

### SERVIMOS PARA FORA

Rua 2 n.º 1269 - ESPINHO  
Tel. (02)724630



1890 - 1990

## OURIVESARIA CONFIANÇA

RUA 19 - TELEF. 720369  
APARTADO 79  
4500 ESPINHO

Luís de Matos considera Espinho "uma cidade prática"

# A MAGIA COMO PAIXÃO

Apenas com 25 anos de idade, Luís de Matos é unanimemente considerado o maior ilusionista português da actualidade. Dono de um currículo invejável no mundo da magia - onde sobressaem os diversos prémios conquistados em concursos nacionais e a atribuição, o ano passado, do Award of Merit, pela Academia de Artes Mágicas de Hollywood -, Luís de Matos é famoso não só em Portugal como no estrangeiro, e é figura grada de muitos ilusionistas internacionais, como David Copperfield, que conhece pessoalmente. No último fim-de-semana, esteve em Espinho para apresentar, no Casino, o seu espectáculo "A Magia Atravessa a Noite!", e o "MV" não quis deixar passar em branco a oportunidade para falar com este engenheiro/mágico/apresentador de programas de TV, que afirma gostar do desafio dos "directos" e não esconde a sua admiração pelos espinhenses Nuno Lacerda Lopes e Jorge Santos.



"Comecei a vestir-me de preto não só por comodidade, mas também por opção"

**M**aré Viva: Magia e ilusão: qual a diferença?

**Luís de Matos:** No universo do entretenimento, são sinónimos. Quando a ilusão é perfeita e consegue fazer com que as pessoas percamos a noção da realidade, transforma-se em magia, um momento que por vezes nos faz "voar" por ser tão perfeito; naturalmente, só no universo do entretenimento, na medida em que a magia está associada a palavras menos defensáveis.

**MV:** Sendo engenheiro, como é que foi parar ao mundo da magia?

**LM:** Quando tinha nove

anos, tocava viola num grupo de teatro e lá conheci o Serafim, um outro mágico que fazia ilusionismo e tocava imensos instrumentos, também. Com ele, fui aprendendo alguns truques, algumas ilusões; conheci algumas direcções de mágicos, que contactei posteriormente, e passei a integrar-me mais nesse meio: comecei a ir a festivais e a espectáculos, o que foi óptimo, na medida em que me permitiu evoluir na parte mágica, primeiro como passatempo para não comprometer a parte académica. Quando terminei a faculdade, comecei a trabalhar no corpo

docente da Escola Superior Agrária, em Coimbra, e, ao fim de dois anos de lá estar a trabalhar e manter sempre em paralelo as duas actividades, decidi optar por uma - a magia.

## Matos vs. Copperfield

**MV:** Como é conhecer e conviver com ilusionistas famosos, nomeadamente David Copperfield?

**LM:** É sempre muito gratificante, porque podemos conhecer o outro lado do ilusionista que habitualmente não nos é divulgado pelos espectáculos, pelos pro-

gramas. O David Copperfield, apesar de ser um ídolo de muitos, é uma pessoa que surpreende em termos pessoais, é um ser humano muito interessante.

**MV:** E a namorada, Claudia Schiffer - chegou a conhecê-la?

**LM:** Sim, cheguei.

**MV:** O Luís de Matos considera-se o "David Copperfield português"?

**LM:** Não, de forma alguma! Essa é uma comparação ridícula feita por algumas pessoas, devido a vários factores, nomeadamente por nos vestirmos os dois de preto, sermos os dois magros e da mesma al-

tura. Através de fotografias, e nas vezes em que aparecemos juntos, as pessoas puderam reparar que não temos nada a ver um com o outro, e ainda bem. Agora, aquilo que eu não faço é concessões à minha imagem, à minha pessoa, às minhas opções, para me tornar diferente dele; com o passar do tempo, aqueles que até agora não perceberam que somos diferentes vão passar a perceber que as nossas linhas são completamente opostas. Mas prometo que não vou passar a vestir-me de vermelho só para parecer diferente.

**MV:** E considera-se uma coqueluche para os portugueses, da mesma forma que David Copperfield é para os americanos?

**LM:** Não, porque essas coisas de coqueluches estão sempre associadas à moda e eu não quero ter uma profissão sazonal. Esta é uma paixão que eu acarinho, que eu respeito, e, como tal, procuro angariar o carinho e o respeito das pessoas para com ela; mas, se eu soubesse que isto era uma moda associada a coqueluches, ficaria profundamente triste, pois não é esse o meu objectivo.

## Os prémios e a roupa preta

**MV:** Para além dos prémios que recebeu no início da sua carreira, a Academy of Magical Arts de Hollywood atribuiu ao Luís de Matos, em Março de 1995, um "Award of Merit", galardão inspirado em óscares cinematográficos. Sabemos que, em 27 anos da sua instituição, foi pela primeira

**ESPECTACULAR LOJA!**

**ELOISA 3**

BOM PREÇO • ARTIGOS DE QUALIDADE • SEMPRE NOVIDADES  
PRENDAS DE ANIVERSÁRIO, CASAMENTO, NATAL, PÁSCOA  
E OUTRAS OCASIÕES ESPECIAIS

**LOJA ELOISA 3**

COMO O NOME INDICA:  
3 = SIMPATIA, SINCERIDADE, SORRISO.  
SEMPRE!

CANDEIROS • ARRANJOS FLORAIS • CASSETES • PERFUMES

LOJA ELOISA 1 - C.C. Rainha, Loja 14, Piso 2 - O. Azeméis  
LOJA ELOISA 2 - Edif. Varandas de Azeméis - O. Azeméis  
LOJA ELOISA 3 - RUA 23 N.º 455 - 4500 ESPINHO

TELEF. E FAX: 056-685532

Armações  
Lentes de Contacto  
Óculos de Sol

MARCAMOS CONSULTAS PARA MÉDICO OFTALMOLOGISTA

EXIJA OS CUIDADOS DE UM PROFISSIONAL  
OS SEUS OLHOS VÃO VER A DIFERENÇA

TESTE DE VISÃO GRATUITO

Ângulo Ruas 21 e 18 - tel: 7314867 - ESPINHO



**Teresa  
Vieira**

ADVOGADA

Rua 15 n.º 450  
Telef. (02)727514  
Fax (02)728640

**RESTAURANTE  
MARRETA**

de Pedro Silva Lopes

Caldeirada e Cataplanas de Peixe  
Cataplanas de Tamboril  
Açorda e Arroz de Marisco

ACEITAM-SE ENCOMENDAS PARA FORA

Rua 2 N.º 1355/1361 • Tel. 720091  
4500 ESPINHO • PORTUGAL

Centro Comercial Solverde II  
1.º andar - 4500 ESPINHO

**MINILAB**

Rua 23 n.º 93  
4500 ESPINHO

**SUPER QUALIDADE  
TEMPO RECORDE**

APENAS 30 MINUTOS!

**FOTOS TIPO PASSE**

← vez atribuído a um português, na altura com apenas 24 anos. Que significado teve isso para si?

**LM:** Foi uma recompensa muito importante, foi um reconhecimento quer a nível internacional, quer a nível nacional. Isto porque acho que o facto de um português ser premiado lá fora é sempre uma honra para todos nós... pelo menos para os meus pais assim foi. De qualquer forma, como eu não estava à espera, teve duplo impacto, ou seja, eu não sabia que o meu trabalho estava a ser visto por outras pessoas mas, de repente, há um "feedback" da mais importante instituição mágica internacional, a Academia de Artes Mágicas de Hollywood, que decide dar-me um "Award of Merit"! E eu, claro, fiquei muito contente...

**MV:** Normalmente, anda vestido de preto. É (mais) um truque para a magia ou é simplesmente um gosto?

**LM:** É um simples gosto. Tudo começou há cinco anos quando fui a uma festa de anos e levei uma camisola de gola alta preta. Pessoas minhas amigas disseram-me que o preto ficava-me muito bem, e eu, como era muito preguiçoso para fazer combinações de vestuário, rapidamente deduzi que usar camisola de gola alta preta era meio caminho andado para que qualquer peça condissesse bem; no dia seguinte, fui comprar cinco iguais à que tinha e, a partir daí, vieram as calças, as camisas e comecei a vestir-me totalmente de preto, não só por comodidade mas também por opção.

### Um mágico apresentador

**MV:** Começou por apresentar, na TV, a "Caça ao Tesouro". Seguiram-se "Isto é Magia" e "Noite Mágica", e apresenta, actualmente, "Domingo em Cheio". Como é que surgiu a ideia, já que se trata de



"Quando a ilusão é perfeita, transforma-se em magia"

### um programa sem magia?

**LM:** Quando o Joaquim Furtado me fez o convite, aceitei-o mas coloquei-lhe várias condições. Uma delas foi não usar teleponto e não misturar as coisas, ou seja, a magia com a apresentação. Eu sou um mágico e, aqui, na apresentação do programa, estou a fazer um

parêntesis na minha carreira.

**MV:** Referiu que uma das condições que colocou ao Joaquim Furtado foi o "directo". Não tem "medo" de cometer algum erro, trabalhando "sem rede"?

**LM:** É claro que tenho "medo", porque é muito mais

arriscado. Mas o programa, sendo do tipo que é, torna-se muito mais verdadeiro. Nos programas gravados, em que há conversa, existe sempre o processo de montagem - corta-se aqui, corta-se ali... O "Domingo em Cheio" é, de facto, uma conversa em que os telespectadores deverão ter em casa

## Atravessando a noite

"A Magia Atravessa a Noite!" é o nome do espectáculo que Luís de Matos veio apresentar no Casino de Espinho nas noites de sexta-feira e sábado passados. Durante a entrevista que realizámos antes do show, o ilusionista fez uma antevisão do que se iria passar: "Du-

rante cerca de uma hora e meia, teremos a preocupação de proporcionar às pessoas momentos de ilusão que as façam sonhar, provocar-lhes 'a perda da noção' do local onde se encontram. Tudo isto sem usar, claro, os truques de câmaras". ■

a noção de que poderiam estar em estúdio a assistir, nada lhes sendo escondido. Apesar de o "directo" ser acrescido de risco, estou disposto a assumi-lo.

### "Espinho é uma cidade prática"

**MV:** Tem por hábito visitar Espinho?

**LM:** Sim, pois tenho cá um amigo (o arquitecto Nuno Lacerda) e costumo vir visitá-lo, por motivos pessoais ou de trabalho.

**MV:** Diz-nos algumas palavras sobre ele e, já agora, sobre o fotógrafo Jorge Santos, outro espinhense que sabemos ser também seu conhecido?

**LM:** Com o arq.º Nuno Lacerda a minha carreira teve outra dimensão porque começou a ser tratada em termos gráficos; tudo aquilo que de mim é publicado, todo o design da minha imagem, tem que passar pelo arquitecto - esta é a condição essencial. Quando fui convidado para fazer a "Caixa de magia" e o meu livro, teve que ser o Nuno a tratar do grafismo, e ele, felizmente, tem sido muito paciente em aceitar os meus pedidos.

O Jorge Santos é um amigo que me foi dado a conhecer pelo Nuno. É uma pessoa também muito talentosa, que eu admiro, e que me tem feito as melhores fotografias, como até hoje ninguém tinha conseguido.

**MV:** Qual a opinião que tem sobre Espinho?

**LM:** É uma cidade muito prática, encontram-se facilmente as casas. Acho notável as ruas serem numeradas. Tem tudo para ser uma cidade em franco desenvolvimento. Mas o facto de a linha férrea passar pelo meio dela é desagradável tanto para quem cá vive como para os visitantes. Trata-se de uma linha que divide uma cidade - que já de si não é muito grande - em duas pequenas. Por que não fazer uma linha subterrânea?

CARLA OLIVEIRA

## PERFIL

# Luís de Matos

**Nome:** Luís Manuel Carcileiro Godinho de Matos  
**Data e local de nascimento:** 23/08/70, Lourenço Marques  
**Residência:** Coimbra  
**Maior virtude:** privilegiar a amizade  
**Maior defeito:** teimoso  
**Ilusionista preferido:** Paul Daniels  
**Filme preferido:** "Aniki Bobó"  
**Realizador preferido:** Steven Spielberg  
**Actor/actriz preferidos:** José Pedro Gomes e Inês de Medeiros  
**Gostos musicais:** música clássica, Björk, Bryan Adams, entre outros



**Hobbies:** trabalhar, pois a magia é um hobby; também gosto imenso de ir ao cinema, ler jornais, sair com amigos  
**Cores preferidas:** azul e amarelo  
**"Aquele" truque que ainda não fez mas que gostaria de fazer:** é um que nunca vou conseguir, mas luto por isso - quando as pessoas souberem que há um espectáculo de magia (seja em que parte do país for), irem todas comprar bilhete. Mas, na minha opinião, isso nunca vai acontecer...

## RIBESCAPE

Montagem e reparações rápidas de escapes

Abertos também aos sábados de manhã

Rua do Loureiro - Tel. 7310312  
 ESPINHO (Zona Industrial)

- Garantia
- Preço
- Qualidade
- Rapidez
- Estacionamento
- Pessoal Especializado
- Técnica



## OFTALMOLOGISTA

Dr.ª Conceição Gonçalves

Médica Especialista pelo Hospital Universitário de Coimbra

Cirurgia e doenças dos olhos  
 Laser e lentes de contacto

Consultas: 2.ª e 6.ª  
 a partir das 16h

Rua 23, Ed. S. Pedro, n.º 174, 2.º - Sala AA - Tel. 7314900 - ESPINHO

ABRE DIA 15/07/96

# Ellas

Grupo EspinhoTêxteis

Somos Fabricantes

Fabricamos roupa p/ medida

Apresentamos novas colecções de malhas e confecções c/ facilidades de pagamento

**Loja 1:** Rua 23 n.º 317 - Espinho  
**Loja 2:** Av.ª Dr. Renato Araújo, 416 - Loja J - S. João Madeira  
**Fábrica:** Rua Barão de Forrester n.º 647 - 4050 Porto

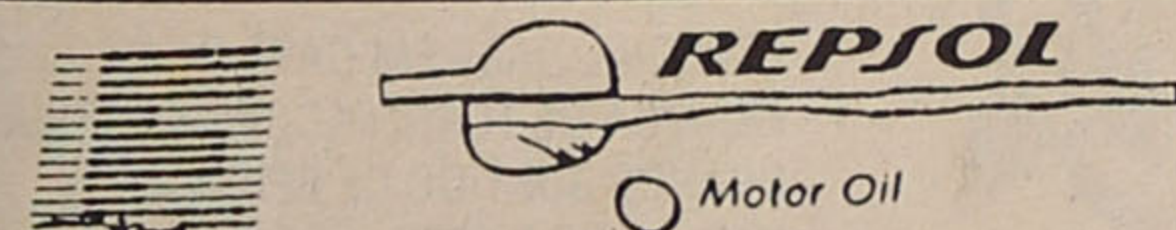

Autoveis Motorsport, Lda  
 ESTAÇÃO DE SERVIÇO

• Lavagem • Serviço de Pneu • Lubrificação e mudança de óleo  
 R. Indústrias, 217 - S. Félix da Marinha - Tel. 7311095 - Fax 7311096  
 (Ao Monte Lino)

## CICLOMOTORES DE ESPINHO

Sã Faria & Santos, Lda.

MOTORIZADAS - BICICLETAS - ACESSÓRIOS

ARMAZÉM DE ACESSÓRIOS PARA QUALQUER MARCA DE MOTORIZADAS E BICICLETAS

Av. 24 n.º 841 - Tel. 723800 - Apart 107 - ESPINHO

Futebol popular

# ÁGUIAS DE ANTA VENCEM SUPERTAÇA

## FICHA TÉCNICA

**JOGO:** Campo de Silvalde.

**ÁRBITRO:** Fernando (Idanha)

**ÁGUIAS:** Nelson (Rocha, aos 14 min.); Evaristo, Zé Manel, Lino e Lázaro (Lázinha, aos 90 min.); Vieira, Marcelino e Sabença; Tino, Zeca e Quim João (Guimarães, aos 89 min. e, depois, Ramiro, aos 117 min.).  
**Treinador:** Armando Sa-bença.

**LEÕES:** Batata; Nelinho, Maceda, Manuel Vilela e Aluai; Zé Carlos, Custódio (Zé António, aos 79 min.) e Carlos Pinhal; Severino, Zé Ganso (Jaime, aos 96 min.) e Jorge Humberto.  
**Treinador:** Rui Moreira.

**DISCIPLINA:** cartão amarelo para Vieira (27 min.), Aluai (40 min.), Zé Ganso (82 min.), Lino (96 min.) e Severino (114 min.).

**AO INTERVALO:** 1-1. **Marcadores:** Custódio (18 min.), 0-1, e Sabença (32 min.), 1-1.

**GRANDES PENALIDADES:** Aluai, 1-0; Marcelino, 1-1; Maceda, 2-1; Zeca, 2-2; Lázinha, 3-2.

Águias e Leões ofereceram um emotivo e bonito espectáculo, mormente na

primeira parte, período em que as duas formações obtiveram um golo cada, resultado que acabaria por prevalecer até final do prolongamento. Tão iguais as equipas foram ao longo da partida, que necessário foi recorrer a sete pontapés de grande penalidade para cada lado para encontrar o vencedor.

A formação de Silvalde foi a primeira a libertar-se da pressão própria dos grandes jogos, controlando as operações na parte inicial da contenda. Assim, foi com naturalidade que conseguiu tomar a dianteira do marcador à passagem dos dezoito minutos, por Custódio, após a marcação de um pontapé de canto.

Por paradoxal que pareça, foi a partir duma posição de desvantagem no marcador que os comandados de Sabença desenvolveram lances vistosos, o que lhes permitiu a supremacia das operações. E, aos trinta e dois minutos,

também no seguimento de um pontapé de canto, chegaram à igualdade, por intermédio do seu treinador/jogador.

Na etapa complementar, as duas equipas continuaram a desenvolver bons lances de futebol, mas agora um pouco mais retraídas. Quando atacavam era pela certa. Os minutos foram passando, o encontro subia de emoção, mas a qualidade do espectáculo foi-se perdendo. Neste período, pertenceram aos Leões as jogadas de maior perigo.

No prolongamento, as duas equipas quebraram fisicamente, limitando-se a sair para o ataque através de lançamentos longos desde as grandes-áreas.

Nos pontapés de grande penalidade, foi necessário marcar sete para cada lado para encontrar o vencedor. Com mais sorte, os Águias venceram e juntaram a Supertaça à Taça.

## 280 atletas no VIII Encontro Nacional

# UM SONHO CHAMADO VOLEIBOL

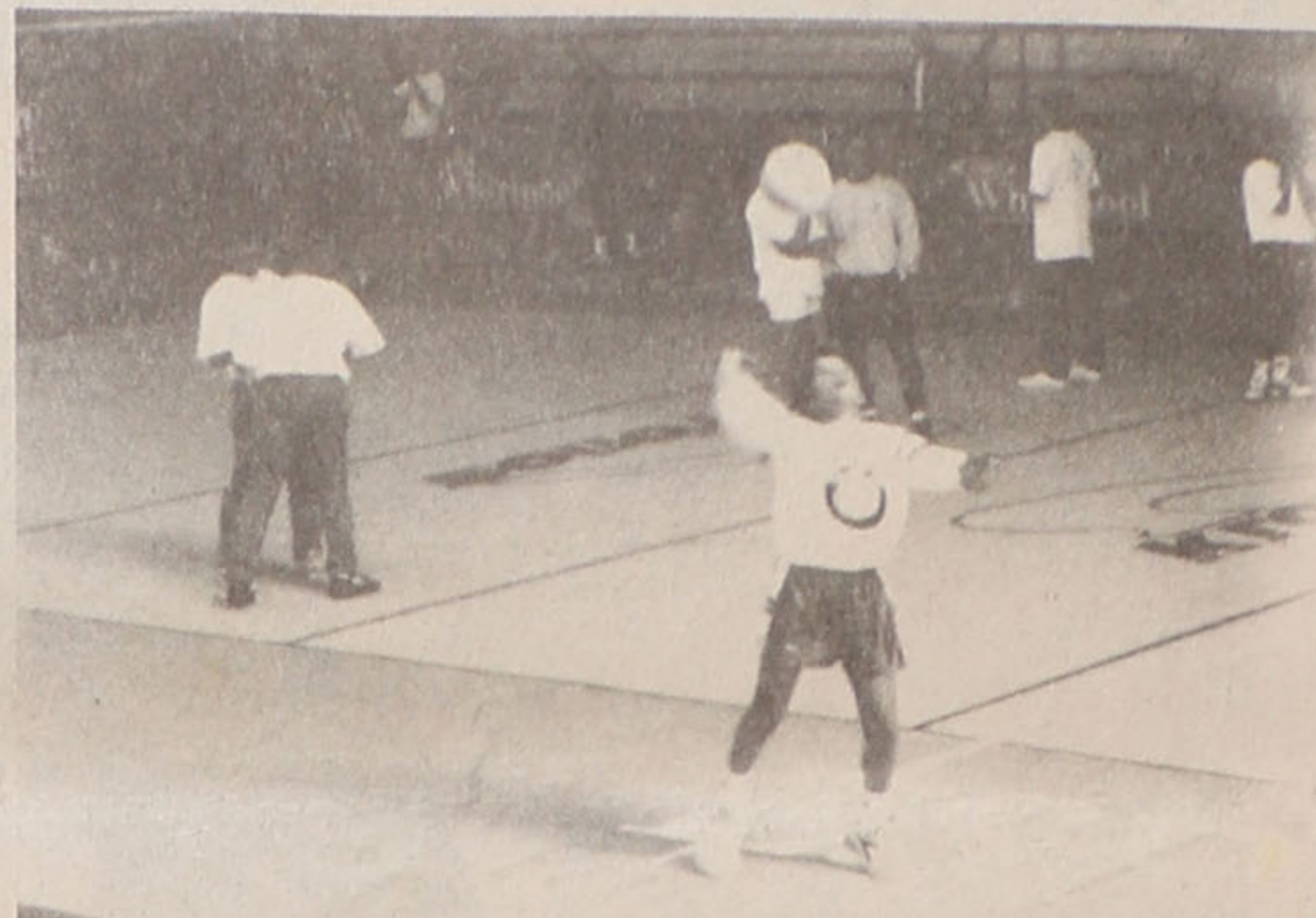

No passado fim-de-semana, realizou-se, nos pavilhões do Sporting Clube de Espinho (SCE) e da Escola Preparatória Sá Couto, o VIII Encontro Nacional de Minivoleibol. O evento contou com a participação de cerca de 280 atletas masculinos e femininos, de vários pontos do país, incluindo ilhas. Os jogos das equipas masculinas distribuíram-se pelo pavilhão do SCE, enquanto as "meninas" jogaram na "Sá Couto".

Durante todo o torneio, o público - na sua maioria pais dos atletas - apoiou e vibrou intensamente com o comportamento destes no decorrer dos jogos. Naverdade, alguns deles foram bastante bem disputados, através de jogadas de alto nível competitivo, capazes de fazer inveja aos mais "crescidinhos". No meio de tantas equipas, a partici-

pação do SCE acabou por ser positiva, com o 1.º lugar atingido pelos minis masculinos e com um não menos honroso 4.º lugar pelos minis femininos.

Para além da grande adesão à iniciativa, a organização também se mostrou à altura da responsabilidade deste encontro. De facto, o SCE tem motivos para estar orgulhoso, visto que esta é a segunda vez consecutiva que organiza o encontro nacional e também porque o trabalho desenvolvido foi reconhecido. "Temos recebido bastantes elogios", afirmou João Curral, um dos coordenadores e responsáveis por esta edição. João Curral acrescentou que "o objectivo deste torneio é promover o voleibol e incentivar os jovens à prática desta modalidade; mas, mesmo

assim, o convívio é o aspecto mais importante".

Os protagonistas deste encontro foram, sem dúvida, os jogadores, que se mostraram bastante motivados. "Esta é uma experiência maravilhosa", confessaram-nos o Carlos Almeida e o Vítor Hugo, ambos de 11 anos, e o Vasco Oliveira, de 13. Para estes miúdos (que, como todos os outros, estiveram hospedados no Apart-hotel Solverde), o voleibol é a modalidade de que mais gostam. Portanto, exclamou o Vítor Hugo, "vou continuar sempre!". Da mesma opinião é o Vasco Oliveira: "Vou continuar no voleibol e depois se verá se consigo chegar aos seniores". De facto, todos estes atletas desejam levar o voleibol a sério, algo de gratificante para o desporto e até para o país, pois, como todos sabemos, a base do sucesso começa pelas camadas jovens.

Mas, quando o assunto é desporto, é preciso dinheiro, apoios, patrocínios, para que nada falte à organização. Neste caso, e segundo declarações de João Curral, o SCE teve o apoio de "algumas empresas da região, da autarquia espinhense, da Federação Portuguesa de Voleibol e da Associação de Voleibol do Porto".

BRUNO MARQUES

## 20 ANOS DO SP. ESMOJÃES

O Sporting Clube de Esmojães leva a efeito nos próximos dias 12, 13 e 20 deste mês um conjunto de iniciativas com o objectivo de comemorar o vigésimo aniversário da sua fundação.

Assim, esta sexta-feira, a partir das 21h30, haverá música ao vivo na sede do clube (Café Raúl - Esmojães, Anta), com o grupo "Ex-tinto" e a Orquestra Musical João Carlos, de Oliveira de Azeméis.

No sábado, à tarde, realizam-se dois jogos de futebol no Campo de Cassufas: às 15h, defrontam-se S.C. Esmojães e G.D. Ronda (seniores) e, às 17h, a disputa é entre o clube da casa e o F.C. Arouca (juvenis); à noite, a partir das 21h30, na sede, haverá novamente música ao vivo, com mais uma apresentação do "Ex-tinto" e ainda a actuação do agrupamento "Nova Geração", de Pardilhó (Estarreja).

No dia 20, também sábado, realiza-se, no Campo de Cassufas, às 16h, o jogo-convívio entre os seniores e os juvenis do clube aniversariante.

## TÊNIS: GRAÇA GAMA VENCE TORNEIO



Graça Gama, do Clube de Tênis de Espinho (CTE), foi a grande vencedora do torneio Vinho do Porto - veteranos mais de 35 anos - prova integrada no calendário nacional da federação Portuguesa de Tênis.

Na final, Graça Gama (à direita na foto) venceu Benedita Portugal (à esquerda na foto), outra atleta do CTE, por 6-4, 0-6 e 6-4.

## SUCESSO NO SARAU DA APAM

Tendo em vista incentivar a prática da actividade física, a Associação Portuguesa de Artes Marciais (APAM), sediada na nossa cidade, promoveu, no passado sábado, pelas 21h30, a realização de um sarau no pavilhão do Sporting Clube de Espinho (SCE).

O evento incluiu inúmeras actividades desportivas, nomeadamente, demonstrações da Arte Marcial Vietnamita Viet-Vo-Dao, Ginástica Aeróbica, Rítmica e Dança Jazz, às quais o público - que praticamente encheu o pavilhão - aderiu e participou com entusiasmo, sobretudo aquando das de-

monstrações feitas pelos "cinturões negros".

O sarau teve a participação da Associação Académica de Espinho e da Cerciespinho, para além das actividades da APAM, e contou com o apoio da Câmara Municipal e do SCE.

### MAMOGRAFIA

**Nelson de Oliveira**  
Médico Especialista  
Policlínica de Espinho  
R. 33 n.º 408  
ESPINHO  
T. 722111 - 723398 - 720190

### ALFAIATARIA MANO

**JOSÉ RICARDO MANO**  
EXECUTA COM PERFEIÇÃO  
TODO O SERVIÇO PARA HOMEM,  
SENHORA E CRIANÇA.  
Rua 30, n.º 731 - ESPINHO  
Tel. 721823

## LONGBOARD E KNEEBOARD

Realizou-se no passado fim-de-semana, na Praia da Baía, a segunda etapa do circuito nacional Longboard e Kneeboard, numa organização do Oceano Espinho Club - secção da APAM -, que teve a colaboração do

Club de Surf e o apoio da Câmara Municipal de Espinho.

Os resultados do Longboard Principal foram os seguintes: 1.º - Luís Filipe "Lupi"; 2.º - Manuel Mestre; 3.º - Rui Ribeiro; 4.º - Miguel Ruivo. Na respecagem, Tó Antunes ficou em primeiro lugar, seguido de Manuel Remán (2.º) e Eduardo Cobra (3.º).

Quanto ao Kneeboard, teve a participação de apenas três praticantes: Pedro Velhinho (1.º), Miguel Roquete (2.º) e Flávio Viana (3.º).

## RALLY-PAPER

O Grupo de Cicloturismo de Espinho leva a efeito, no próximo domingo, um Rally-paper em bicicleta, que terá partida às 9h30, junto ao posto da Guarda Fiscal.

Aos participantes serão oferecidas t-shirts, cabendo um prémio aos vinte melhores classificados. Ao vencedor será entregue uma bicicleta de montanha.

As inscrições podem ser feitas na sede do Grupo de Cicloturismo de Espinho (Salão Zé Barbeiro), ou através do telefone 721971.

## GRANDE PRÉMIO DE ATLETISMO

No passado domingo, o Clube Académico de Espinho (CAE) esteve presente no 8.º Grande Prémio de Atletismo de S. Paio de Oleiros, tendo os seus atletas alcançado boas classificações, mormente Tiago Arruda (6.º em benjamins masculinos) e Débora Silva (7.ª em benjamins femininos).

Por equipas, o CAE foi o primeiro classificado no escalão de benjamins masculinos.

Eis os resultados: **benjamins masculinos** - 6.º Tiago Arruda; 8.º Ângelo Silva; 13.º Pedro Dias. (1.º lugar por equipas); **benjamins femininos** - 7.ª Débora Silva; **infantis masculinos** - 13.º João Pereira; 17.º José Pereira; 33.º Joel Silva; 35.º Luís Pinho. (4.º lugar por equipas).

## Atelier Ribeiro, Lda.

PROJECTOS DE: Urbanização, Loteamento e Arquitectura  
CÁLCULOS DE: Estabilidade, Betão Armado, Redes de Águas e Esgotos

Sede: R. 31 n.º 267 - Gabinete: R. 19 n.º 192 - 1.º  
Telefone 723063 - ESPINHO

**Fénix**  
rent a car  
ALUGUER DE AUTOMÓVEIS

ESPINHO - Rua 26 N.º 256 • Fax 7311084 • Tel. 7311080 83  
S. JOÃO DA MADEIRA - Rua Eng.º Arantes Oliveira N.º 937 - Sala 1 • Fax (056)29968 • Tel. (056)29966 67

ESPECIALIDADE EM CAFÉ  
FÁBRICA DE TORREFAÇÃO PRÓPRIA  
GRANDE SORTIDO DE BEBIDAS  
NACIONAIS E ESTRANGEIRAS

**CASA ALVES RIBEIRO**  
VALDEMAR NEVES ALVES RIBEIRO

RUA 19 N.º 294 - TEL. 720075 - AP. 128 - 4502 ESPINHO

# VENHA CONHECER O NOVO BALCÃO EM ESPINHO

Avenida 24 - 729 / 737

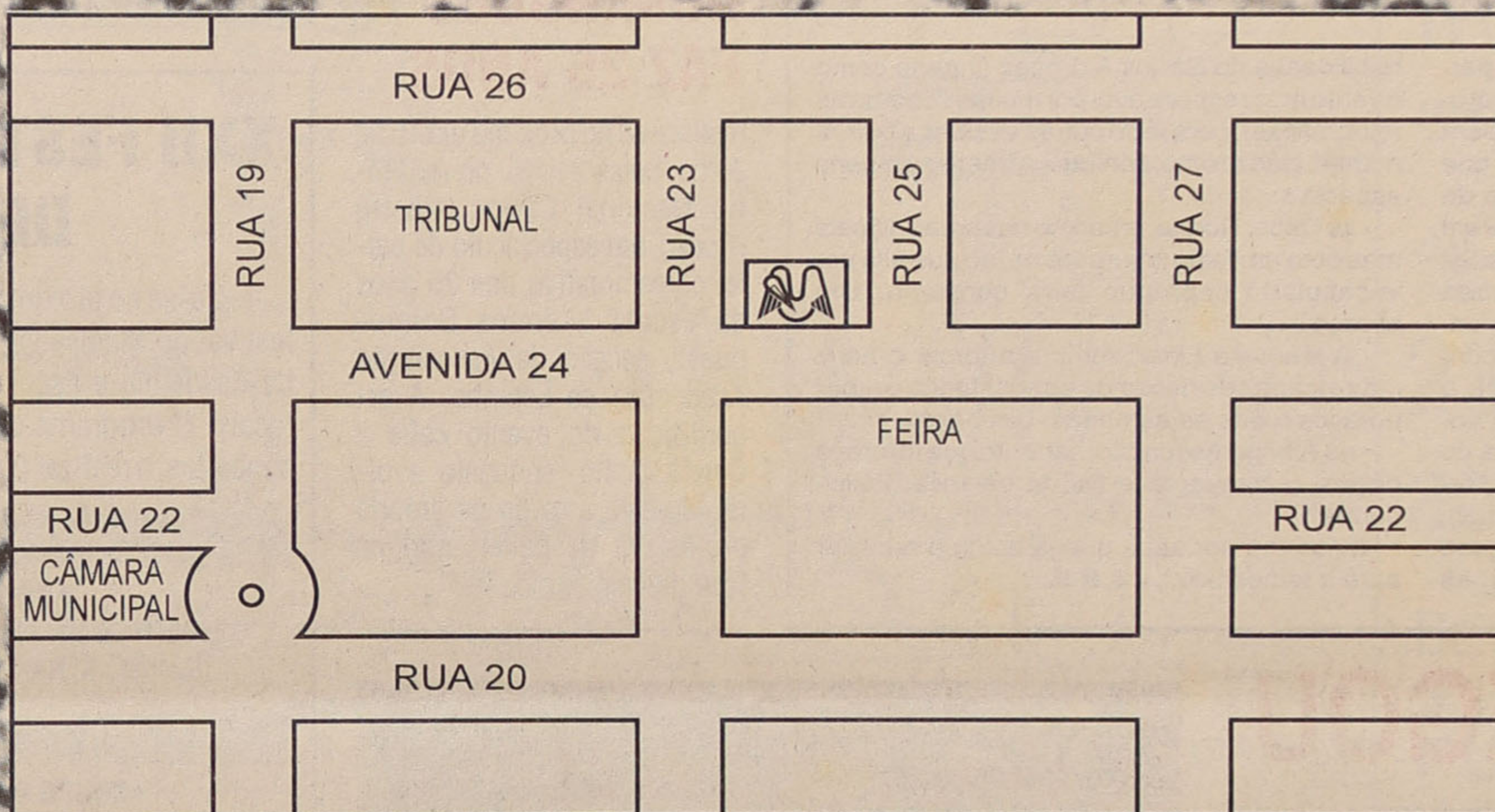

**MONTEPIO GERAL**

*HÁ VALORES QUE DURAM SEMPRE*

A minha opinião

# O fim de um ciclo

As coisas são assim e não merecem grandes rodeios. Bastariam algumas palavras para explicar tudo. Durante seis anos assumi a direcção deste jornal com determinadas perspectivas e limitado por inevitáveis condicionalismos, entre os quais se contam (logo à cabeça) os inerentes às minhas capacidades pessoais. No entanto, responsabilidades profissionais assumidas recentemente impedem-me de continuar. Segundo um decreto-lei (impensável na minha ignorância em matéria de labirintos), o cargo que exerço é incompatível com o desempenho de outras funções permanentes, remuneradas ou não. E, segundo os doutos pareceres jurídicos, este lugar no cabeçalho de um modesto semanário local é um dos tais factores de impedimento. Assim, a partir do próximo número, o "Maré Viva" passará a ter outro responsável pela sua coordenação. A mim resta-me manter a disponibilidade para assegurar uma colaboração compatível (segundo a lei) e desejar coragem aos que continuam nesta labuta (quase) sem tréguas.

Bastariam estas palavras para passar o teste-



CARLOS MORAIS GAIO

munho. No entanto, a forma como me envolvi neste projecto e as vivências adquiridas impelem-me a escrever um pouco mais. Há quem acredite que só é possível abraçar certas responsabilidades em determinadas condições, que não se contente com o possível, mas impõe o ideal como meta. Confesso que, sem me contentar, tenho preferido coexistir com o possível, pois só com essa consciência posso aguentar os trilhos da vida. Reconheço que o "Maré Viva" tem um passado de irreverência e de aposta no desconhecido, peso grande para quem assume dar-lhe continuidade. Procurei acolher os contributos, respeitar a herança e dar-lhe o meu cunho pessoal. Colaborei na modernização tecnológica dos meios, ajudei a editar não um diário que

sai todas as semanas, mas um semanário (confinado à sua pequenez económica) que requeira algumas notícias e acrescenta outros aspectos da vida do concelho, entre reflexões, protestos e miudezas do sentimento. Apesar das minhas posições políticas, procurei seguir um certo caminho, consciente de existirem discordâncias em todos os quadrantes (o que se calhar não será negativo), resisti à parábola do velho, do rapaz e do burro, e fui colaborando nesta partilha com a cidade. Não estou satisfeito, mas o ciclo terminou e o calendário prossegue impiedoso...

Ao comemorar vinte anos de existência, o "Maré Viva" (como um dos rostos de um sonho chamado "Nascente") tem responsabilidades. Ao iniciar-se em 1976, como aposta na diferença, serviu-se da juventude, do desconhecido e do risco. É esse gosto pela incerteza que, na minha opinião, deverá ser objecto de meditação. Não bastam aparências ou promessas seguras, é preciso arriscar. O "Maré Viva" foi fruto de um risco em 1976. Vinte anos depois, continua a apoiar-se nessa incerteza. Vale a pena arriscar...

**NOTA** - Estes seis anos de existência permitiram-me vivências gratas, apesar das agruras inerentes ao sacrifício de lançar cá para fora este semanário. São intimidades a que não resisto, remetendo-as para uma nota de rodapé em letra miudinha (tipo 7 ou 6?). Foram várias as pessoas e algumas as amizades conquistadas. Não escondo as divergências de vária ordem mas não posso ignorar o voluntarismo do Vítor Manuel (ambientalista, contestatário e agora em férias prolongadas), a dedicação do sr. Eduardo (incansável na angariação de publicidade), a perseverança do Abílio Adriano (imprescindível na área desportiva, apesar dos atrasos na entrega de material), o carácter peculiar do João Teles (preguiçoso mas eficaz como uma "Tartaruga Ninja"), as

habilidades do Carlos A. Lopes (incerto como o vento mas responsável por muitas coberturas fotográficas), para lá de outras virtudes e outros nomes. Não resisto, contudo, a três mensagens especiais:

- ao Óscar Rocha, presente nas horas difíceis mas com um feitio insurpotável, ao que alia um vocabulário impróprio para consumo. Um abraço...

- à Manuela Lima, sempre a torcer o nariz mas incapaz de deixar de apagar fogos e tapar buracos todas as semanas. Um beijo...

- ao Albano Assunção, canhoto que foi braço direito, rectaguarda e fiel da balança. Felicidades...

E fico-me por aqui, que já estou a resvalar para a lamechice... ■ C.M.G.

## ZINHO CHEGOU

Zinho, o treinador brasileiro que, na época que se avizinha, vai orientar o futebol dos "tigres", está desde a passada quarta-feira em Espinho. Com ele chegou o seu compatriota Gilsinei, defesa-central, ex-América do Rio Janeiro, uma das aquisições do Sp. Espinho para a temporada 1996/97, que esteve retido no Aeroporto Sá Carneiro cerca de duas horas (ao que apurámos, por falta de documentação necessária para entrar em Portugal).

Visivelmente satisfeito por voltar a estar ao serviço do "tigres", Zinho começou

por referir que conhece perfeitamente o "plantel" do Espinho: "As contratações feitas foram praticamente todas indicadas por mim, fui eu que analisei as características dos jogadores que havia necessidade de contratar". Ainda no capítulo das contratações, o novo técnico dos "tigres" adiantou que "vamos começar a trabalhar no próximo dia 15 (2.ª-feira) e, se houver necessidade, serão contratados, no máximo, mais dois jogadores".

Quanto ao seu regresso a Portugal, e em particular ao Espinho, Zinho afirmou que

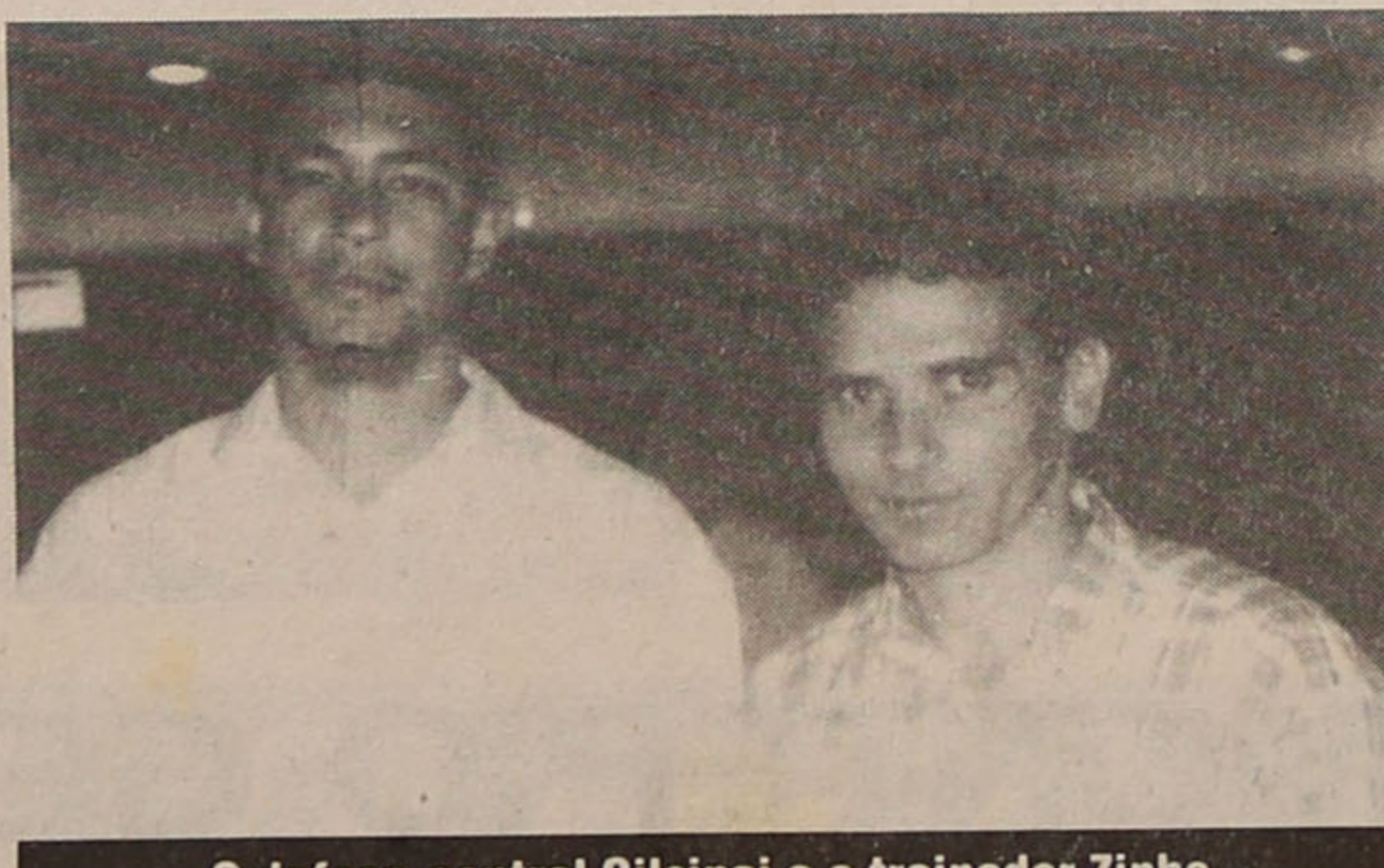

O defesa-central Gilsinei e o treinador Zinho

"isto aqui é a minha terra. Regressei e espero poder vir a ter, como treinador, o mesmo sucesso que tive enquanto jogador de futebol". Iniciar em Espinho a

carreira de treinador é para Zinho motivo de satisfação, "tendo mesmo renunciado a dois convites que me foram feitos por clubes brasileiros".

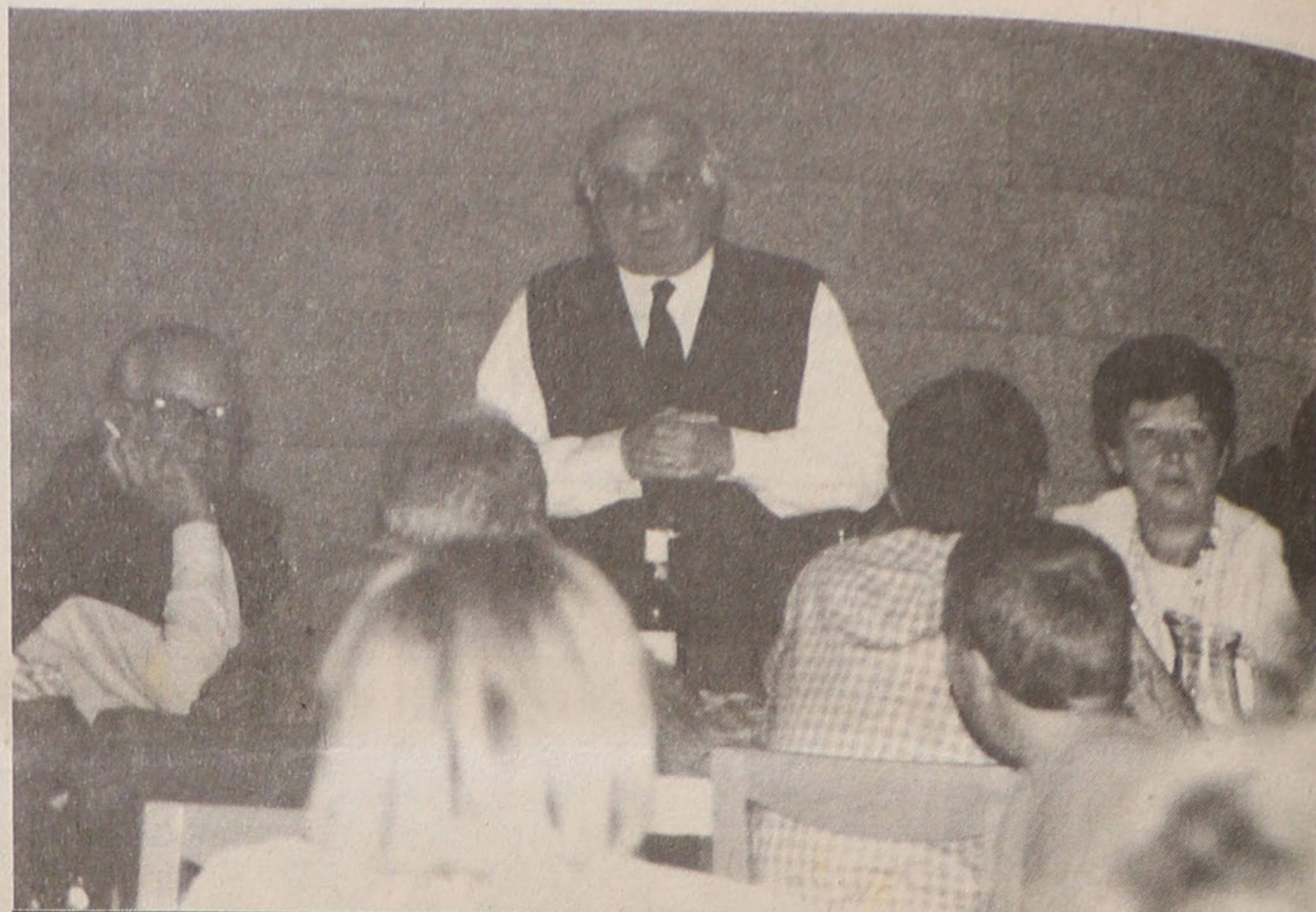

Vinte anos da Nascente: o tema comum às perorações de Casal Ribeiro e António Gaio

## JANTAR AOS 20 ANOS

Continua a ser a melhor maneira de confraternizar o juntar-se as pessoas à mesa. Decerto isso já vem do tempo dos pintores de Fozcoia. A gente da Nascente não podia fugir à regra na altura dos 20 anos da Cooperativa. Por isso, na passada sexta-feira, num restaurante local, mais de meia centena de sócios e activistas se uniu à volta de três longas mesas. Alguns dos convivas já se

não viam juntos há muito tempo, outros continuam a ser os de todos os dias. A conversa foi longa, a deglutição foi intensa, a coisa mais saborosa que voou sobre as mesas foi o convívio alegre e desinibido. E, como é de uso nestas coisas, para além de se cantar o "Parabéns a Você", houve discursos, mas poucos para não estragar a digestão nem quebrar a informalidade dos diálo-

gos. Tema comum às perorações de António Gaio e de Alfredo Casal os vinte anos de actividade da Nascente, a sua influência no actual movimento cultural de Espinho, o voto pela continuidade dos laços de amizade entre todos e os votos por que nos próximos vinte anos a Cooperativa continue bem viva, coesa, voluntária e, se possível, mais forte que nas duas anteriores décadas.

### Ballet no Auditório Carlos Alberto

## "ADRIANA DOMINGUES" FAZ 25 ANOS

Realiza-se no próximo dia 16 de Julho, pelas 21h45, no Auditório Nacional Carlos Alberto (Porto), um espectáculo de ballet comemorativo dos 25 anos da escola "Adriana Domingues", secção da Associação Académica de Espinho. A organização do evento cabe à CerciEspinho, enquanto a direcção está a cargo da própria professora de ballet, Adriana Domingues.

**CALDEIRADA EM CONCURSO** - A Câmara Municipal realiza nos próximos dias 12, 13 e 14 o concurso gastronómico "Hoje há caldeirada de peixe à moda de Espinho". A iniciativa conta com a participação dos restaurantes espinhenses "A Varina", "Canastra", "Espinhomar", "O Golo" e "O Casarão".

## XXII FESTIVAL DE MÚSICA DE ESPINHO

Inicia-se no próximo sábado, 13 de Julho, a XXII edição do festival de Música de Espinho, numa organização conjunta da Academia e Escola Profissional de Música e autarquia locais. O programa dos próximos dias inclui os seguintes concertos, a realizar (sempre às 22h) no Cine-teatro S. Pedro:

### SÁBADO, 13

#### ARDITTI STRING QUARTET

LIGETI: Quartet / BIRTWISTLE: 9 Movements for String Quartet / XENAKIS: Tetras / ELLIOT CARTER: Quartet

### SEGUNDA-FEIRA, 15

#### GRUPO DE PERCUSSÃO DA ESCOLA SUPERIOR DE MÚSICA DO PORTO

CARRASCOSA: 3 Canções para Mezzosoprano e Marimba / FRANCO DONATONI: Mari para 4 Marimbas e Darkness para 6 percussionistas

### TERÇA-FEIRA, 16

#### SEQUEIRA COSTA (Piano)

BEETHOVEN: Sonata n.º 23 em Fá m Op. 57 "Apassionata" / CHOPIN: Balada n.º 4 Op. 52 / RAVEL: Gaspard de la Nuit / ALBENIZ: da Suite Iberia (El Puerto; Triana)

### QUARTA-FEIRA, 17

GRUPO DE PERCUSSÃO DA ESCOLA PROFISSIONAL DE MÚSICA DE ESPINHO E BALLETEATRO DO PORTO ESCOLA PROFISSIONAL "STONEWAVE" (DANÇA E PERCUSSÃO)