



Defesa de Espinho

Série V Ano XIX

N.º 965

DOMINGO

24

Setembro de 1950

(Avençado)

Visado pela C. de Censura

Semanário Regional - Nacionalista

Redacção e Administração: RUA 19 N.º 62 — ESPINHO

TELEFONES — 51 (Cham.) e 387 (Residência do Director)

Director, Editor e Proprietário
BENJAMIM DA COSTA DIAS

ADMINISTRADOR M. BRAGA DIAS
Comp. e imp. na TIP. ESPINHENSE — R. 14 — ESPINHO (Telef. 387)

PELA PÁTRIA

POR ESPINHO

Número avulso: 1900

FRENTE DA INTELIGÊNCIA CONTRA O COMUNISMO

que criar um estado de espírito adverso — ou seremos vencidos, afirmou o inteligente Salazar naquela celebrada entrevista de «O Mundo», e em boa oportunidade o fez, pois obrigou a considerar melhor a situação, a vincar, mais a nossa maneira de ser, firmando a nossa natureza de homens bons e de bons portugueses, quando, mais particularmente, para o panorama geral, contribuindo com a nossa quota parte, o nosso quinhão para o combate, para a luta de vida e morte contra o inimigo comum.

E armas contra o Comunismo?

A arma n.º 1 é, incontestavelmente, o pão.

A fome é má conselheira.

A falta de pão gera a revolta.

Essa arma forte, por exemplo, — que é a de dar trabalho a quem tem necessidade vital de ganhar o nosso de cada dia!

Por um bocadinho de pão joga-se uma vida, perde-se um povo, traiçoa-se uma nação!

«Dar de comer a quem tem fome». — «Vestir os pobres». — «Visitar os enfermos e encarcerados». Amarrar os mais fracos, os desprotegidos da sorte, tudo constitui uma «frente da inteligência», uma fonte de caridade.

O egoísmo, a avareza, a exploração, a ganância, a usura, são elementos geradores dos protestos dos povos, são factores da desordem pública.

Arma poderosíssima contra o Inimigo Vermelho é também o matar a fome e sede de justiça. Salta as nações — a justiça! A injustiça cria revólveres, exaltados, revolucionários. Fortalece a justiça!

E a arma, a doutrina é sempre a mesma: a que podem aos que precisam!

É este um dos sectores principais da «Frente da inteligência», incontestavelmente.

Não há que olhar para trás.

É esta a «Frente» preconizada por quem de direito. É esta a «Frente» em que devem entrar todos aqueles que podem entrar nela!

... a entrar... é enquanto é tempo. Amanhã pode ser tarde...

H. V.

CHAMADA NORTE DA PISCINA está em perigo

quase concluído o troço de esplanada e pavimentação da chamada marginal em frente à Piscina-Solário Atlântico — momento importante que de beleza a nossa praia de banhos.

Verifica-se, com certa frequência, que a fachada norte da Piscina corre o mesmo risco que sofreu há dois ou três anos atrás desse grande estabelecimento de recreio e turismo, se não se cuidar desde já de proteger aquele ponto da praia para que, em marés vivas, as ondas do mar avancem pelo sul, formando pelo esgoto da Piscina, que vai até muito próximo da fachada.

Para esse perigo permitimo-nos chamar a melhor atenção do sr. Engenheiro Lima Tovim, digno responsável das nossas obras de defesa.

Também chamamos a atenção de quem de direito para a colocação de candieiros ou colunas de iluminação da Esplanada, que há uma pena e um prejuízo em não se terem de colocar as colunas ou candieiros.

Bairro Piscatório da Pedreira

Estão concluídos os edifícios do Infantário (Creche), maternidade, serviços de assistência, capela e escola deste grande e elegante bairro da nossa Vila.

Procede-se, actualmente, às obras de vedação destes edifícios e à pavimentação das entradas do bairro em ligação com a Avenida que passa entre este e a via férrea.

Todas estas obras estarão, possivelmente, terminadas no dia 8 de Outubro próximo, quando da visita do sr. Ministro das Obras Públicas e outras entidades a quem aquele bairro está afecto.

Também já se iniciou a construção de mais dois blocos de dez casas cada um, no mesmo bairro. Cada casa tem 6,20 m. de frente por 5,20 m. de fundo e consta de cozinha-sala, 2 quartos, sentina com água encanada, etc.

Devem estar concluídas em Março ou Abril próximos. São mais 20 pequenas famílias, das muitas que há em Espinho instaladas em casas insalubres, que ali se poderão alojar com todos os requisitos da higiene.

As Festas Populares da Ajuda

tiveram ontem início, prolongando-se até amanhã à meia noite

Era geral o côro de lamentações e censuras por não se realizarem, como de costume, as festas populares ou festas profanas que, por decisão episcopal tiveram que separar-se das feituadas religiosas de N.º S.ª da Ajuda, e que, desde então, se vinham realizando antes destas, com mais

por não haver tempo para se organizar coisa de jeito, nem possibilidades de se conseguir a receita para isso necessária.

Quando, porém, já ninguém contava com coisa alguma, surge o cartaz anunciador de festa rija de três dias, por iniciativa dum homem, sem dúvida dinâmico e

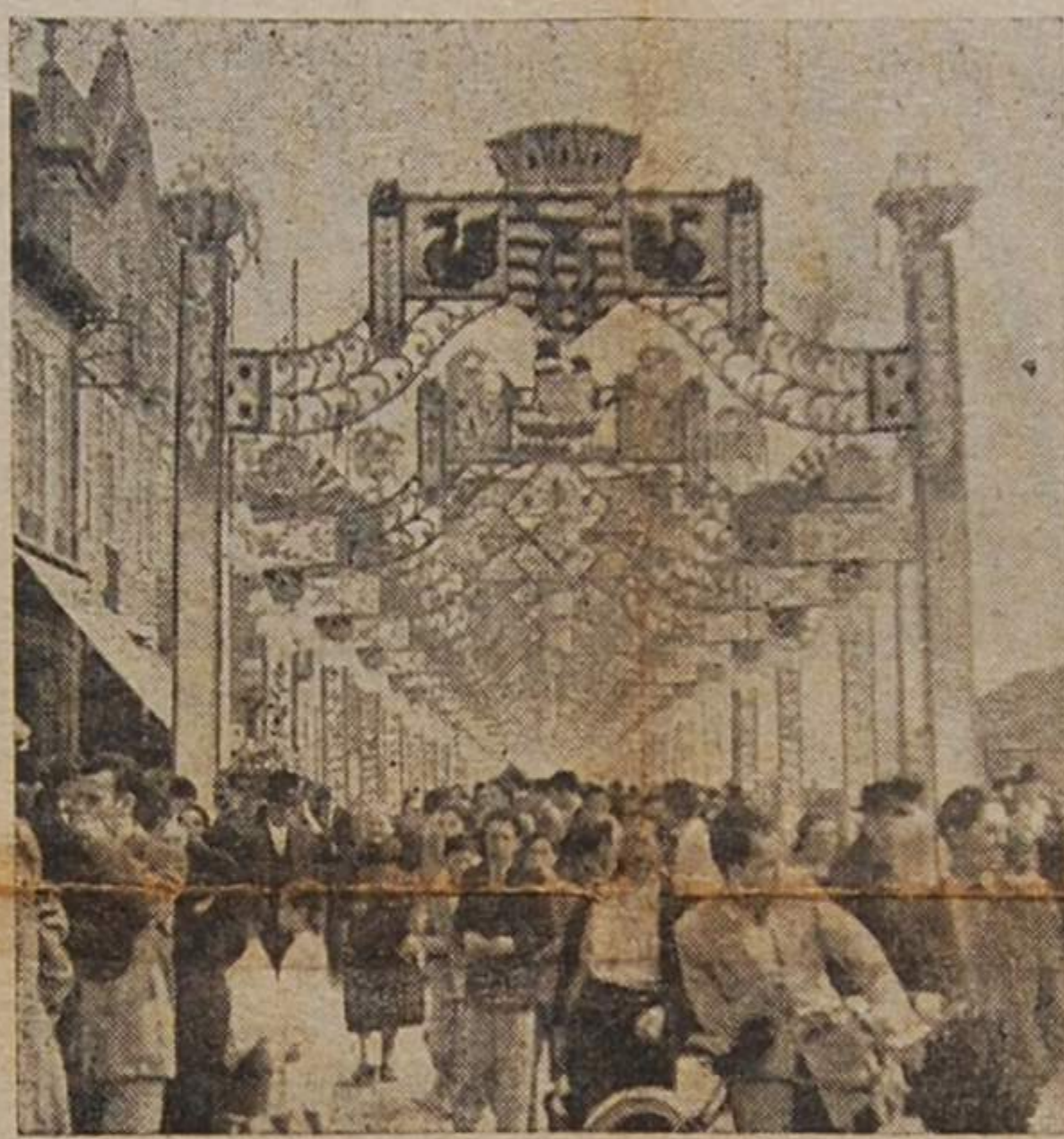

A bellissima ornamentação da Rua S por ocasião das festas da Vila realizadas em 1948, e que hoje igualmente se admira na Rua 19 (Ornamentista Castro, de Espinho)

ou menos brilho.

Não havia, porém, quem mostrasse vontade de lhes pegar, por se considerarem as circunstâncias desfavoráveis para a realização de um programa de festejos à altura das responsabilidades de Espinho como estância de turismo.

Numa reunião, há dias efectuada no Grémio do Comércio, a convite da Direcção do Orfeão de Espinho, para tratar do assunto, e na qual se achavam representantes da Câmara e dos principais organismos desta Vila, a maioria manifestou-se contrária

empreendedor — o sr. Ernesto Pereira de Oliveira, coadjuvado por alguns bairristas.

Elas aí estão, pois, as desejadas festas, para regalo do povoinho amante de diversões, de música e foguetes, e para animação da nossa Praia no fim da época, que a princípio tão desconsolada foi.

Que elas atinjam o maior brilho, que os seus promotores se saiam airosoamente da arriscada empreza em que se meteram, eis os nossos sinceros votos, os nossos ardentes desejos de bairristas, ciãos do bom nome de Espinho.

O GRANDE FESTIVAL TAURINO DE HOJE

despertou grande interesse no público

Se o tempo estiver propício, o nosso elegante redondel deve ter hoje uma grande enchente com o extraordinário festival taurino que ali se realiza.

Se as touradas formais tem os seus aficionados, os seus apaixonados ávidos das emoções proporcionadas pela luta entre os artistas e as feras — luta perigosa, e por isso emocionante, as garraíadas têm também o seu público, o público que quer rir, que quer desopilar o fígado com as peripécias sempre engraçadas entre o animal quase inofensivo e o amador inexperiente e medroso, ou com os artistas cómicos que brincam com os garraios e fazem deles o que lhes apetece, arremedando os toureiros formais, pregando partidas aos pobres bichos, fazendo lhes autenticas judiarias que os maçam mas não ferem, por que tudo é brincadeira, tudo é diversão.

O Festival taurino de hoje tem, porém, duas facetas distintas: a séria e a cómica.

Na primeira, o público apreciará o esforço de três arrojadas senhoras com verdadeira vocação para o toureiro, duas a pé e uma a cavalo.

D. Helena Gameiro e D. Odeite da Concelção são distintas amadoras que sabem tourear, nos três tercios, talvez melhor que alguns artistas profissionais.

A curiosidade do público justifica-se, pois, porque são senhoras, e gentis, que deram provas de valentia e destreza nos «tentadores» dos importantes ganadeiros srs. José Infante da Câmara, Santos Jorge, Duque de Lfões, Castro & Irmão, e ultimamente, nas praças de touros de Algés,

(Continua na 2.ª página)

As Comemorações do Centenário de Guerra Junqueiro

TIVERAM grande relevo e alto significado patriótico, as comemorações do centenário do nascimento do insigne e saudosos poeta Guerra Junqueiro, realizadas em Freixo-de-Espada — Cima, terra de sua naturalidade.

Escritores, jornalistas e outras individualidades ilustres foram àquela vila trasmontana prestar a sua homenagem à memória de Junqueiro, exaltando a sua obra literária e a sua figura de patriota e de cristão eminente.

Dos discursos proferidos, destacam-se como análises perfeitas à obra de Junqueiro e como brilhantes peças literárias, os dos srs. comandante Sarmento Rodrigues, ministro das Colónias, dr. Sousa Costa e dr. Joaquim Manso, director do «Diário de Lisboa» — orações formosíssimas que desejávamos transcrever para ilustrar as colunas do nosso jornal.

Na impossibilidade, porém, de o fazermos por nos faltar para isso o espaço, limitamo-nos a reproduzir as principais passagens do discurso do sr. Ministro das Colónias, que sintetiza o pensamento do Governo ante a memória do egrégio português cujo centenário se comemora.

Disse o sr. comandante Sarmento Rodrigues:

— É grande a honra que me cabe de, neste momento, representar o venerando Chefe do Estado e em seu nome me associar às homenagens que são devidas a uma das maiores figuras das letras portuguesas, o imortal poeta e exaltado patriota que foi Abílio Guerra Junqueiro, cujo primeiro centenário do nascimento hoje se comemora na terra que foi seu berço. O sr. Presidente da República, ao aceitar a presidência de honra da Comissão Centenária de Guerra Junqueiro, trouxe a estas celebrações a alta consagração da suprema magistratura que exerce e também o inestimável apolo do seu nome prestigioso e respeitável. Como membro do Governo, como português, como admirador de Junqueiro e ainda como seu conterrâneo, considero um extraordinário privilégio ter sido distinguido com esta incumbência.

O Governo da Nação viu com o maior agrado a organização das comemorações e desde a primeira hora o sr. Presidente do Conselho lhe deu a sua superior aprovação. Era justo não esquecer, era preciso enaltecer, no ano do centenário do Estro fulgurante do poeta da «Pátria», o candido e luminoso encanto da lirica de «Os simples». Junqueiro tem na sua obra largos motivos em volta dos quais não pode haver um português que se não junte e por isso o Governo que representa e defende o bem-estar e união de todos os portugueses, acompanha e apola as homenagens que hoje se iniciam dentro do programa que a Comissão Executiva estabeleceu.

Embora já tenha havido, dispersas por todo o País e até no estrangeiro, manifestações de vária ordem, exaltadoras da figura de Junqueiro, é hoje, verdadeiramente, o primeiro dia das comemorações oficiais promovidas pelas comissões para esse efeito constituídas. Lamento que os seus absorventes afazeres não permitissem estar agora aqui o presidente da Comissão Executiva, o chefe deste movimento, o animador desta Cruzada de justiça, o grande organizador, mestre e obreiro do conjunto harmonioso que é o programa oficial elaborado. Ao sr. dr. Júlio Dantas fica devendo o País, ficamos devendo todos nós, o serviço que me atrevo a dizer que mais ninguém seria capaz de realizar e que só o talento incomparável, as suas múltiplas capacidades de artista — e nesta

palavra eu quero incluir o homem de letras e de ciência e o diplomata — e a sua devoção patriótica souberam levar a cabo com geral aplauso. Não poderia a Casa de Trás-os-Montes e Alto Douro, a que pertence a feliz iniciativa das comemorações, ter encontrado quem melhor soubesse dar forma e vida a uma ideia que se apresentava de difícil corporização.

Junqueiro não precisava de consagrações. Para além dos nossos comentários, dos nossos louvores e da nossa crítica, estão os seus versos. Tudo o que nós dissermos há-de esquecer e o que ele escreveu há-de ficar. As gerações apreciarão a sua obra pelo que ela é sob o ângulo estético das épocas e não pelo que delas se disse. Aquilo que passar as fronteiras das idades é porque continua a existência eterna do génio ou da perfeição. Nós, agora, dificilmente o saberemos ver. Parece-nos, no entanto, que nos livros de Junqueiro há motivos de esperança que o andar do tempo em vez de esbater, realça. E para nós, portugueses de hoje, é uma grande razão de orgulho nacional saber que na herança de Junqueiro há lugar para todos nos reunimos em torno dos grandes ideais que o poeta soube magistralmente exaltar.

Junqueiro é a própria exaltação dos grandes dramas de sua terra. No seu génio vazaram-se todas as expressões da vida torturada de meio em que nasceu e em que viveu na sua infância — o sofrimento da terra escaldada pelo sol, trançada pela geada, martirizada pela sede, dilacerada pela fome; o sofrimento dos homens lutando heroicamente num clima agreste, na «terra ingrata»; tudo isto Junqueiro sentiu, absorveu e nos transmitiu sublimado pelo talento.

Não há poeta português que melhor do que ele tivesse levado à mocidade, como a mais pura água para temperar o aço do seu patriotismo e do seu carácter. Junqueiro, apesar de ter vivido no meio trepidante das cidades, nunca deixou corromper a sua alma simples de serrano.

És porque a evocação que hoje dele fazemos, na terra-mãe donde brotou o seu génio, tem o quadro que lhe pertence. E na jazida em que repousa, no templo das glórias nacionais, a Nação venera e bem, um dos seus filhos maiores.

Visita ministerial

No dia 8 de Outubro próximo, visitarão Espinho oficialmente, o Sr. Ministro das Obras Públicas e outros membros do Governo que vêm inaugurar os edifícios das Obras Sociais do Novo Bairro Piscatório de Espinho.

Possivelmente os srs. ministros visitarão as obras de defesa ao sul da Vila e apreciarão também, o trecho norte da nova esplanada da Praia de banhos, junto à Piscina-Solário Atlântico que nessa altura deve estar completamente restaurada.

Projectam-se várias festas para esse dia.

O Programa das Festas

HOJE, às 2 horas da madrugada:

Artraal e concertos pelas bandas de música de S. João da Madeira e de S. João de Loureiro.

Às 17 horas: Grandioso Festival Taurino na Praça de Touros.

À meia noite: Sessão de fogo de artifício;

Na Feira Popular: De tarde e à noite — várias diversões; Iluminações até às 2 horas da manhã.

AMANHÃ, 2.ª feira, até à meia-noite

Continuação do arrabal e diversões. Concertos pelas bandas de música dos B. V. de Espinho e de Fajões (O. de Azemeis). Fogo de artifício, etc.

O Casino

também é um grande cartaz de Espinho

Salão Nobre, por exemplo: ambiente moderníssimo, etc.

Paras que rotopiam, num voltar consistente, prendem-se pelo ritmo dulcificante da música...

Luz, sorrisos, sorrisos que também têm luz, pe turbadora luz feminina...

O todo do Salão Nobre do Grande Casino de Espinho...

Casino de Espinho, bailes de sonho do Salão Nobre...

Casino de Espinho — boa disposição e conforto.

Casino de Espinho — ponto de reunião da gente de bom gosto...

Casino de Espinho — último grito e único recanto modernista...

Casino de Espinho — último grito e único recanto modernista...

Casino de Espinho — último grito e único recanto modernista...

Casino de Espinho — último grito e único recanto modernista...

Casino de Espinho — último grito e único recanto modernista...

Casino de Espinho — último grito e único recanto modernista...

Casino de Espinho — último grito e único recanto modernista...

Casino de Espinho — último grito e único recanto modernista...

Casino de Espinho — último grito e único recanto modernista...

Casino de Espinho — último grito e único recanto modernista...

Casino de Espinho — último grito e único recanto modernista...

Casino de Espinho — último grito e único recanto modernista...

Casino de Espinho — último grito e único recanto modernista...

Casino de Espinho — último grito e único recanto modernista...

Casino de Espinho — último grito e único recanto modernista...

Casino de Espinho — último grito e único recanto modernista...

Casino de Espinho — último grito e único recanto modernista...

Casino de Espinho — último grito e único recanto modernista...

Casino de Espinho — último grito e único recanto modernista...

REGISTO SOCIAL

ANIVERSÁRIOS

FAZEM ANOS: Hoje dia 24, as sr. Alice Veiga Henriques...

em 25, o menino Mário Manuel, filho do sr. Mário Duarte S. Ramos...

em 26, a sr. D. Rogéria de Sousa e Silva...

em 27, os sr. Feirico Vieira Pinto, Joaquim Mendes Coelho...

em 28, a menina Maria Manuela Correia Teixeira...

em 29, as meninas Amélia Pereira, Rosa Arinda de Sousa Lemos...

em 30, as meninas Maria Antónia do Couto Soares...

em 31, a menina Maria Antónia do Couto Soares...

em 32, a menina Maria Antónia do Couto Soares...

em 33, a menina Maria Antónia do Couto Soares...

em 34, a menina Maria Antónia do Couto Soares...

em 35, a menina Maria Antónia do Couto Soares...

em 36, a menina Maria Antónia do Couto Soares...

em 37, a menina Maria Antónia do Couto Soares...

em 38, a menina Maria Antónia do Couto Soares...

em 39, a menina Maria Antónia do Couto Soares...

em 40, a menina Maria Antónia do Couto Soares...

em 41, a menina Maria Antónia do Couto Soares...

em 42, a menina Maria Antónia do Couto Soares...

em 43, a menina Maria Antónia do Couto Soares...

em 44, a menina Maria Antónia do Couto Soares...

em 45, a menina Maria Antónia do Couto Soares...

Guerra Junqueiro

COMO já é do conhecimento dos nossos leitores, completou-se no dia 15 de Setembro...

o eminente poeta Guerra Junqueiro, facto que tem sido largamente comentado...

Para se tratar dum poeta da envergadura de Junqueiro, achamos oportuno...

A poesia de Camões é épica, é feita do arrebatamento e do ímpeto sobre-humano...

Junqueiro foi o poeta do povo, o poeta do povo, o poeta do povo...

Junqueiro foi o poeta do povo, o poeta do povo, o poeta do povo...

Junqueiro foi o poeta do povo, o poeta do povo, o poeta do povo...

Junqueiro foi o poeta do povo, o poeta do povo, o poeta do povo...

Junqueiro foi o poeta do povo, o poeta do povo, o poeta do povo...

Junqueiro foi o poeta do povo, o poeta do povo, o poeta do povo...

Junqueiro foi o poeta do povo, o poeta do povo, o poeta do povo...

Junqueiro foi o poeta do povo, o poeta do povo, o poeta do povo...

Junqueiro foi o poeta do povo, o poeta do povo, o poeta do povo...

Junqueiro foi o poeta do povo, o poeta do povo, o poeta do povo...

Junqueiro foi o poeta do povo, o poeta do povo, o poeta do povo...

Junqueiro foi o poeta do povo, o poeta do povo, o poeta do povo...

Junqueiro foi o poeta do povo, o poeta do povo, o poeta do povo...

Junqueiro foi o poeta do povo, o poeta do povo, o poeta do povo...

Junqueiro foi o poeta do povo, o poeta do povo, o poeta do povo...

Junqueiro foi o poeta do povo, o poeta do povo, o poeta do povo...

Junqueiro foi o poeta do povo, o poeta do povo, o poeta do povo...

Junqueiro foi o poeta do povo, o poeta do povo, o poeta do povo...

REGISTO SOCIAL

Partidas e chegadas

Da Padra Salgadas regressou à sua casa de Ilanha-Anta...

Encontra-se entre nós, o nosso assinante sr. Mário Honorato Ramos...

Na Casa de Saúde de Espinho foi submetida a uma melindosa operação...

Do sr. Mário Ramos, nosso assinante em Santa Cruz da Graçosa...

Festejando no dia 23 do corrente o seu aniversário natalício...

Registo bibliográfico

Ouro Sobre Azul

O nosso camarada Hildebrando Vasconcelos — jornalista de mérito...

Nesse livro, cuja apresentação, por sair das oficinas deste jornal...

A crítica a «Ouro Sobre Azul» será feita, pois, por pessoa competente...

Imprensa Ilustrada

Acabamos de receber: «A Invidade Automobilista»

«O Mundo de Aventuras»

«Os Nossos Fios»

EMPREGADA

Menina de 17 anos, com a 4.ª classe, deseja empregar-se...

Hildebrando Vasconcelos

ESCREVEU «OURO SOBRE AZUL»

Subordinado ao tema DEUS, PÁTRIA e FAMÍLIA

2 Prédios VENDEM-SE

Curso musical

Curso musical

O Grande Festival Taurino

(Continuação da 1.ª página)

Tomar e Nazaré, onde ocorreram grandes triunfos...

A cavaleira D. Maria Mota, não precisa de apresentação...

Doentes

Já se encontra em sua casa, em convalescença...

Doentes

Doentes

Doentes

Doentes

Doentes

Doentes

Doentes

Doentes

Doentes

Doentes

Doentes

Doentes

Doentes

Doentes

Doentes

Doentes

Doentes

Doentes

pelo Casino

Continuam a registar animação os diversos salões do Grande Casino de Espinho

Ao contrário do que se esperava, devido à crise que se atravessa na região, tem continuado a registar bastante afluência e animação os vários salões do Grande Casino de Espinho, nomeadamente o «dancing» todas as noites, e o Salão nobre nalguns dias da semana principalmente aos sábados à noite e aos domingos de tarde e à noite.

Hoje, neste último salão realizam-se os costumados chá-dançante e baile nocturno, animados pelas orquestras «Boluda» e Palácio, e com as habituais tómbolas.

A Festa de Matos Leite

É no próximo sábado, dia 30, e não no dia 28, como por lapso anunciámos no número transacto, a festa artística do estimado director do Salão Nobre, professor Matos Leite.

A simples leitura do programa, organizado a capricho, dá-nos ideia do que vai ser essa festividade de época, que Matos Leite se empenha para que deixe a melhor recordação a toda a numerosa assistência que por certo vai ter.

Alem da colaboração de três orquestras e do excelente cantor Xavier Bali (da Rádio Nacional de Espanha) e de outras atracções, abrilhantará a festa artística de Matos Leite o já apreciadíssimo grupo de Variedades do «Orfeão de Espinho», que ainda recentemente alcançou grande êxito no Palácio de Cristal do Porto, sob a direcção artística do «maestro» Fausto Neves.

Numerosos brindes serão distribuídos pelos pares dançantes e pela assistência.

É de prever, pois, que o Salão Nobre do nosso luxuoso Casino vai ser pequeno para conter tanta gente.

COLUMBOFILISMO

Grupo Columbófilo de Espinho

É do conhecimento de todos os columbófilos, de localidades situadas na costa marítima, que os pombos, ao chegarem aos seus pombais, seja qual for o local da largada, o fazem sempre vindos do lado do leste, pela razão única de que os pombos não viajam junto à orla do mar, a não ser que sobre rijo vento suão.

Na época dos concursos, isto é, na Primavera, o vento predominante, à beira-mar, é o do Norte, e, por isso, os pombos viajam sempre, afastados da costa, entre os 3 e os 6 kilómetros, pois, quanto mais para o interior, menos rijo sopra o vento que lhes dificulta o voo.

Pregunte-se a qualquer caçador que costume caçar as rolas de passagem, quando é que estas aves voam junto à costa, e todos afirmarão que só quando há vento leste.

Pois os pombos fazem precisamente a mesma coisa.

Ora sendo Espinho localidade situada na orla marítima, num prolongamento que entra pelo mar dentro, compreende-se que os pombos para entrarem nos seus pombais, rigorosamente vindos do Sul ou do Norte, teriam de fazer parte do percurso, voando sobre o mar, ou, pelo menos, muito junto à orla marítima. É isto não fazem eles, a não ser que o vento sopra forte do Nascente.

Nestas circunstâncias, há muito verificadas e por demais sabidas, os pombos chegam sempre a Espinho do Nascente, e os pombais mais distantes da linha do voo são os que ficam situados para o lado da costa.

A linha de voo, pelo menos à aproximação de Espinho, fica situada entre a Rua 52 e a Igreja de Anta, e, dessa linha, que todos os pombos derivam para alcançarem o seu pombal.

Estas considerações servem apenas para demonstrar aos columbófilos espinhenses que é completamente errado o critério, até agora seguido, de admitir que os Columbófilos do Norte e do Sul da Vila *deem a receber tempo*, dos do lado oposto, quando a verdade é que só têm direito a receber-lo os situados para o lado do mar, porque são efectivamente esses os que ficam mais longe da linha de voo, seja qual for o local da solta.

É assim que consideram outras sociedades columbófilas, de idêntica situação geográfica, como temos sabido por concorrentes do Candal e de Colmbões, do vizinho concelho de Gals.

COMUNICADOS

Sporting Club de Espinho

A Direcção do Sporting Club de Espinho informa que por motivos imprevistos teve de ser adiada a realização do Sortelo marcado para o dia 18 de Setembro de 1950, o qual será levado a efeito em data a designar oportunamente.

Espinho, 18 de Setembro de 1950

Pelo Sporting Club de Espinho

(a) Dr. António Nunes das Neves

Presidente

Ao Público

Rosa da Costa Ribeiro, residente, com suas filhas, na rua 28 n.º 709, desta vila, tendo tomado conhecimento do aviso publicado por seu marido, Joaquim Domingues de Oliveira, negociante, no número de 10 do corrente, deste Jornal, vem declarar que seu marido abandonou completamente o lar há mais de um ano e que nem antes nem depois desse abandono teve ocasião de pagar qualquer dívida contraída pela declarante.

Rosa da Costa Ribeiro

(Continua) A. Madureira

Colocação de capital

Indústria montada em Espinho, para se desenvolver precisamente de 20 a 30 contos.

Negócio sério. Pode-se dar sociedade à pessoa que disponha desse capital, se oferecer para isso as necessárias qualidades.

Carta a esta Redacção, a «Capital».

PF AFF

A loja e conceituada máquina de costura Alemã, já se encontra à venda na agência: Ourivesaria «Confiança» Rua — 19 — Espinho

Café Nicola

O mais saboroso e mais apreciado dos cafés.

Em Lisboa — visitem o CAFÉ NICOLA.

Armazém

Antiga Sobiarte aluga-se. Falar na Serração da Ponte de Anta.

Angelina A. Oliveira Rocha

Ensino de Corte «Luo» e Confecção

Rua 20 n.º 1205 (Em frente à Creche da Fofosreira).

TAPETES ARRABAIOS

Fabrico esmerado, com lãs de 1.ª qualidade e em tela reforçada.

Côres inalteráveis

Preços módicos

Fabricante LEONEL MARÇAL

Corre — Praia da Granja

MERCARIA

com torrefacção de café e fabrico de sacos de papel

PASSA-SE

no ponto mais central desta Vila

Falar com Ernesto P. de Oliveira

Telef. 93 — ESPINHO

COMUNICADOS

Sporting Club de Espinho

A Direcção do Sporting Club de Espinho informa que por motivos imprevistos teve de ser adiada a realização do Sortelo marcado para o dia 18 de Setembro de 1950, o qual será levado a efeito em data a designar oportunamente.

Espinho, 18 de Setembro de 1950

Pelo Sporting Club de Espinho

(a) Dr. António Nunes das Neves

Presidente

Ao Público

Rosa da Costa Ribeiro, residente, com suas filhas, na rua 28 n.º 709, desta vila, tendo tomado conhecimento do aviso publicado por seu marido, Joaquim Domingues de Oliveira, negociante, no número de 10 do corrente, deste Jornal, vem declarar que seu marido abandonou completamente o lar há mais de um ano e que nem antes nem depois desse abandono teve ocasião de pagar qualquer dívida contraída pela declarante.

Rosa da Costa Ribeiro

Exames de Admissão aos Liceus e Escolas Técnicas Elementares

Professora diplomada, com longa prática de ensino, e bons resultados obtidos pelos seus alunos nos referidos exames, lecciona particularmente, a principiante em 15 de Outubro, para o novo lectivo, a preços módicos.

Dirigir a esta redacção as iniciais M. R.

Pele de giboia

VENDE-SE. Nesta Redacção se informa.

BALANÇAS AVERY A. P.

Estado novas, vende Belmiro Calheiro — SILVALDE — Tel. 13 — Paramos

Fernando Ferreira Soares

Escritório na Praça Camões — FEIRA Residência Rua 19 — Espinho

Farmácias

DE SERVIÇO HOJE: Farmácia Teixeira

Farmácia Paiva

2.ª feira — Farmácia Teixeira
3.ª » — Santos Suçr.
4.ª » — Psiva
5.ª » — Higiene
6.ª » — G. Farmácia de Espinho
7.ª » — Santos

500 contos

Tenho para colocar presentemente ao juro da lei, em fracções ou junto de preferência em Espinho.

Falar ao Agente Predial Napoleão Domingos da Silva — Rua 8 757 — Telef. 354 — Espinho

Café - Paços de Brandão

Passa-se com todo o respeito e respeito a estação, urgente, o único na terra, e zona industrial.

T. Star Napoleão Silva — Rua 8 n.º 757 — Telef. 354 — Espinho.

Correspondências

De P. de Brandão

Largo da Estação da C. P. 8/9/50

Várias vezes nos temos referido a este Largo e pedido aos srs. dirigentes da C. P. providências no sentido de que o seu nivelamento seja rectificado, para evitar a sua inundação e, consequentemente, a incómodo que os passageiros dos comboios tem para porem sair e entrar na estação em dias chuvosos. Como ainda não fomos atendidos e entendemos que o pedido é justo, ele aqui fica novamente, a quem de direito.

Serviços dos C. T. T.

Tem causado certos transtornos a este importante centro comercial e industrial o facto de se estar a usar o Horário limitado para o serviço dos comboios, em vez do Horário completo, como anteriormente sucedia.

Parceiro-nos que a Administração Geral dos Correios poderia, sem mais dispêndio algum, restabelecer o Horário completo bastando, para isso, que se substituísse uma unidade telefónica por uma unidade dos comboios e telegrafos. Não será isto possível? O Comércio e a indústria locais muito fariam a lucrar.

De Silvalde

Festa de N. S.ª das Dores 21.9.50

A festividade em honra de N. S.ª das Dores, que se venera na sua capelinha do lugar da Aldela, desta freguesia, não se realizou nos dias 17 e 18 últimos, por ordem do Paço Episcopal, visto a respectiva comissão das festas ter incorrido na imprudência de realizar, na véspera da festa, um divertimento popular, a reduzida distância da capelinha, abrilhantado por uma orquestra-jazz.

A Comissão das festas, que muito bem conhece as determinações do sr. Bispo do Porto referente à realização de festividades religiosas, deve o povo da freguesia o desgosto por que passou.

Até na confecção dos programas houve levandade. Anunciou-se que a festa era abrilhantada por duas Bandas de Música, quando, afinal, só se havia firmado contrato com a Banda de Paramos. Escreveu-se nos mesmos programas que o arraial do dia 18 era abrilhantado pela orquestra «Indiana», quando ela nem sequer foi consultada para qualquer contrato.

Para evitar decepções desta natureza, que são sempre aborrecidas e desagradáveis, convém, de futuro, pensar antes de realizar.

Visitas Hultres

Estiveram no pretérito domingo, acompanhados de vários oficiais, de visita ao Quartel da nossa freguesia, onde almoçaram, S.ª Ex.ª os Srs. Tenente-Coronel Santos Costa, Ministro da Defesa; Brigadeiro Abranches Pinto, Ministro do Exército; Engenheiro Frederico Ulrich, Ministro das Obras Públicas; Major Viana Rebelo, Subsecretário de Estado do Exército, que seguraram, de tarde, para o Porto, onde foram inaugurar o novo quartel do R. 1. 6.

Passagem de Nível

Finalmente a C. P. resolveu substituir os fragéis cadeados, que vedavam o trânsito na passagem de nível do Formal, por umas cancelas de elevação.

Atendendo ao movimento intenso que tem aquela passagem de nível, não nos parece, ainda, suficiente aquele resguardo, o qual devia ser feito por meio de cancelas de ferro de rodado, assentes no solo.

Chamamos a atenção da C. P. para o facto do suporte do lado sul, onde apóia a haste da cancela, emborçar o trânsito, sendo aconselhável colocá-lo um pouco mais à frente para descongestionar o trânsito da estrada do quartel.

Inserendo-se como sócio de Associação de Socorros Mútuos de Espinho, cuida do seu futuro e colabora no engrandecimento da mais antiga colectividade do Concelho.

A Direcção agradece

O Povo Peruano

Homenageia Portugal

Os laços de amizade e de fraternidade cultural que aproximam as Nações possuem nos tempos incertos que vamos vivendo, um valor inestimável que nunca é demais encarecer. Por isso devemos enaltecer justamente, a nobre atitude da república amiga do Peru, a qual, por intermédio do Dr. Eduardo Dámer, alcaide do conselho provincial de Lima, decidiu dar o nome de Portugal a uma das principais avenidas da capital peruana.

A inauguração solene da nova Avenida de Portugal realizou-se no próximo dia 5 de Outubro, data da proclamação da República Portuguesa.

O Perú, na pessoa da atrás referida individualidade, far-se-á representar no II Congresso Inter-nacional dos Municípios, a efectuar em Lisboa, em Outubro próximo. Há pois, que cordialmente louvar este modelo espírito de colaboração política e espiritual numa nação progressiva, para quem o significado da expressão: intercâmbio cultural envolve um conjunto de imperativos morais de inestimável valia.

IBRA

Cimento Branco

É um cimento de alta qualidade

PEÇA-O EM TODA A PARTE

e ao distribuidor para o Norte do Distrito de Aveiro

ANTÓNIO MARQUES

Telefone, 50 PAÇOS DE BRANDÃO

CASA

VENDE-SE

Junto à fábrica Luso-Celuloide.

Tratar: Ernesto Pereira de Oliveira

Telefone 93 ESPINHO

"O Problema da Habitação"

Cede-se, pelo capital, posição de 7.ª classe, série 7.200. Informa-se nesta Redacção.

Aluga-se ao ano

o rez-do-chão do prédio na Avenida 8 — n.º 322.

Para tratar no 1.º andar n.º 320 do mesmo prédio.

Casa

Precisa-se ao ano a principiar em 1 de Outubro, de preferência entre as ruas 20 e 8, e 19 e 33. Nesta Redacção se informa.

TAPETES ARRABAIOS

Fabrico esmerado, com lãs de 1.ª qualidade e em tela reforçada.

Côres inalteráveis

Preços módicos

Fabricante LEONEL MARÇAL

Corre — Praia da Granja

COLÉGIO DE NOSSA SENHORA DA CONCEIÇÃO
PARA MENINOS
 Internas, Semi-internas externas
 AVENIDA 24 — TELEFONE 303 — **ESPINHO**

Colégio de S. Luís
 Apartado 8 — Telefone 60 Praia de Espinho
 Curso geral e complementar dos Liceus (1.º 2.º 3.º ciclos) e admissão às Universidades. Instrução primária e curso comercial.
 O Colégio mais frequentado do Distrito de Aveiro e que maior número de aprovações obteve nos exames oficiais

Estima, Valente & Co.
 Fábrika a Vapor de Serração
 —: e Caixotaria —:
 Especialidade em caixas para embalagem de fgo
 — Aplinação e marcas —
 Telef. 28 Teleg. ESTIVALENTE
ESPINHO

PADARIA FERRBIRA
Manuel Nunes da Silva & C.
 Pão de todas as qualidades, fabricado pelos processos técnicos e higiénicos mais modernos.
 Especialidade em pão com fermento natural
 Todos os dias as delicias «Vienas d'Áustria»
 544: Rua 19, N.º 247 — Fidalga Rua 69, N.º 691 — **ESPINHO**

PADARIA CENTRAL Sociedade Industrial de Padarias de Espinho, L.
 Especialidade em pão sem fermento artificial — pão sistema espanhol tosta azeda e biscoito tipo «Valongo». Fabrico esmerado pelos mais modernos e higiénicos processos. A padaria mais higiénica de Espinho. As melhores instalações no género, no norte do País.
 Angulo das ruas 14 e 23

PADARIA MECANICA
PEROLA DE ESPINHO
 de FARIA & IRMÃO
 Especialidade em pão sem fermento artificial, Pão francês de luxo, biscoito, etc. Fabrico esmerado e higiénico pelos mais modernos maquinismos A Higiene é a Vida da Padaria. «P.F. ROLA». — Entrada livre. Rua 16 — 281
 Telefone 84 — Espinho.

Padaria e Confeitaria MODELAR
 (A casa mais elegante de Espinho neste género)
MATOS & IRMÃO
 058, Rua 18, 057 — **ESPINHO**
 Especial fabrico de pão de todas as qualidades, farinha da mais fina. Secção de pasteleria, fogaças e caladinhos.
 Doces e biscoitos para chá
 Especialidade em pão sem fermento artificial. Entrada livre.
 Filiais em Estarreja e Paços de Brandão
ACEIO E HIGIENE
 Distribuição ao domicílio

Padaria Primorosa
DE
AFONSO FERREIRA GATO
 Pão de trigo e de milho — Especialidade em fabrico de pão de milho
ESMÉRO E ASSIHO
 Rua 14, 069 — Espinho

Armazem de Merceria, azeites, farinhas e cereais
MARIO FORTUNA COUTO
 Depósito de:
 Açúcar, Tencelino e Gorduras
 Telefone, 305 — Espinho
 Rua 9 n.º 433 a 447
ESPINHO

Pinho & Ferreira, L. da
ARMAZEM DE MERCERIA
 Azeites, Toucinhos, Farinhas e Cereais
 Rua 18, 969 R. 31, 441 a 471
 Telefons 53 Caixa Postal 2
 = **ESPINHO** =

Fábrica Progresso
MANUEL F. DA SILVA & C. L.ª
 Esmaltagem, Alumínio, Fundição Serralheria e Niquelagem. Execução perfeita e garantida
TELEF. 27 — ESPINHO

JULIA
 Confeitaria, Merceria Fina e Frutas
 Espumantes, Vinhos finos e de consumo
 Queijos e carnes fumadas das melhores procedências — Especialidades diversas — Bolachas e biscoitos — Paupério — Chocolates — Açugas Minerais — Fogaças e Especialidades Regionais
 — Fabrico e Venda de Gelo —
 — Júlia Barbosa Lourenço —
 Rua 19, 264 — Telef. 404 — **ESPINHO**

CADINHA & COUTO
 Merceria, Cereais, Azeites
 — **ARMZENISTAS** —
 Armazem e escritório:
 Angulo das Ruas 18 e 23
TELEF. 52
ESPINHO

Oficina Mecânica de Mármore
DE
ADRIANO PEREIRA LOPES
 (Casa fundada em 1898)
ESCUPTURAS
 Execução de todos os trabalhos — em mármore —
 Rua 7 N. 561 — **ESPINHO**

QUINTAS, FARIA & BERNARDES, L. DA
 — Armazenista de Mercerias, Cereais e Gorduras —
 AGENTE EM ESPINHO DA COMPANHIA PRODUTORA — DE MALTE E CERVEJA PORTUGALIA —
 Cerveja Sagres e Preta Munich — Laranjada Portuguesa —
 Angulo das ruas 16 e 25 Telef. 390 **ESPINHO**

Ex.ªs Senhoras
 Os cabeleiros de Senhoras TEIXEIRA & SPOSA — proprietários do Salão Idial, da Rua S.ta Catarina — Porto — participam a V. Ex.ªs que prestam os serviços do seu «mettier» com os preços reduzidos. — «Permanentes» desde 25\$00.
 Tratamento de unhas e sobrancelhas.
 Rua 23, n.º 720 — Largo da Feira

José Tavares d'Oliveira
 CASA FUNDADA EM 1930
INHOS DE PASTO
 Telefone n.º 62
 Rua 16 n.º 1023 **ESPINHO**

M. P. MORFIPA
 Telefone, 31 — **ESPINHO**
FABRICA DE QUADRA-PAIS
 Cabardines e Robertinos Camuffs
GRANDE MARCA
 Calçado, de todas as qualidades
 Chapas de homem, Malinhas de Senhora, Luvas, etc.
GRANDE SORTIDO

PENSÃO IDEAL
 Completamente remodelada — quarto de banho com água quente e fria.
 Esplendida CAVE, uma das maiores do País — com todas as comodidades.
 Especialidade em mariscos, vinhos dos melhores e bons petiscos
 Não percam a oportunidade de visitar a GRANDE CAVE «BALIZA» com entrada pelo Rua 69 n.º 247 e Rua 8 n.º 471 (em frente à estação de caminho de ferro).

ALBERTO TEIXEIRA
 Proprietário da PETISQUEIRA
 Recomenda aos seus amigos e ao público em geral os belos petiscos da sua Casa confeccionados com verdadeiro esmero — e assado. —
 Largo da Feira — Rua 23 n.º 720

Serração a vapor da Ponte de Anta
Francisco Rodrigues de Castro & Filhos, L.ª
 Molhos, forros aparelhados, madeiras para construção civil e calçotaria.
TELEFONE, 67 E
ESPINHO

CASA PADRAO
 Rua 16 n.º 681 — Telefone 368
 Materiais de construção civil — artigos sanitários utensilios de cozinha — fogões a carvão e a lenha e FOGÕES ELÉCTRICOS
 Artigos para picheiro (bombas, torneiras, etc.)
 Agentes dos acreditados estores **SOMBRELA e das banheiras esmaltadas EURECA**

LUSALITE
 O fibrocimento de comprovada qualidade
 Chapas onduladas, lisas e decorativas, tubos de alta e baixa pressão, caleiras e alperizes, dispositivos para água, vasos, floreiras, colmeiras, etc.
PREÇOS IGUAIS EM TODO O PAIS
 Consulte e Depositário: — A. TRINDADE, Sucr.
 Armazem de FERRO, AÇO e CARVÃO DE FORJA
 Agente das Tintas Americanas **CONKLIN — S.ta-RITE**
 CAIXA POSTAL 4 — 880 Avenida 8, 886 — **ESPINHO** — TELF. 39

Hércules
Fabrica de Artigos de Celuloide e Plásticos
Afonso Henriques
 Apartado 40 — End. Telegráfico — Hércules
 Telefone 344 — **ESPINHO**

Louçaria Guerreiro
 — (FERREIRA & COUTO) —
 ARTIGOS DE NOVIDADE
 Porcelanas, Falaças, Vidros, Cristais, Biblots, Garrafas, Estatuaria artificial, Cofres, Fogões, Camas, Lavatórios, Talheres, Metais, Ferros de engomar, Candelieiros eléctricos.
 Rua 19 n.º 385 Telefone: 365
 (Pequeno ao edificio do antigo Teatro Alliance)
ESPINHO

RADIOS PHILIPS
 — Uma marca que se impõe —
DIAS & IRMÃO, L.ª DA
 Os únicos agentes oficiais no concelho de Espinho
VENDAS A PRONTO E A PRESTAÇÕES

LUSO-CELULOIDE
DE
HENRIQUES & IRMÃO, L.ª DA
 Fábrica de Artigos de Celuloide e Plásticos
 Telefone 70 **ESPINHO** Apartado 22
 Bijuterias, Travessas, Travessões, Ganchos, Pentas, Oculos, Espelhos, Calçadeiras, Carteiras para passas, Bolas, Rocas, Bonecos, Máquinas para barbear, etc.

HORVA
 Fábrica de mobílias e objectos utilitários
 Vimes, juncos, mistos e palmito
 Rua 14 n.º 1244 a 1252
ESPINHO

Ac «Pont Chic»
 Argem de P.ª
Casa Tavares
 Rua 62 — Passeio Alegre
DE «Elias Pereira Tavares»
 Pasteleria e merceria fina samite presunto, paio e queijo das melhores procedências
 Bebidas finas e diversas especialidades

Manuel Augusto de Castro
 Confeitaria e lutas Especialidade em bolo de lutas
 Fabrico especial de doces e «Bolos de Espinho», pão de ló de 1.ª e 2.ª qualidade e Bolo de S. Bernardo.
DEPÓSITO RUA 19 — N.º 198

VINHOS DE PASTO
UVA
REGUA
 Rua dos Camilhos, 142
 Telef. 198
ESPINHO
 Avenida 24, n.º 425
UNIAO VINICOLA ABASTECEDORA LIMITADA

Antiga Loja e Merceria
 Fundada em 1825 por D. J. O. PINTO
Suc. Belmiro Ferreira Oliveira Pinto
 Agência Funerária e Artigos de Armador
 Encarrega-se de traslades e tudo deste mister
 Tel. 13 — Paramos Silvalde — Espinho

Horários dos Combolos da C. P.
ESPINHO — PORTO E VICE-VERSA
 (Desde 14/9/1950)
 P. DE ESPINHO A 1,00 6,00 6,24 6,47 7,00 7,24 7,40 8,10 8,32 9,38 12,20 13,00
 B C 13,53 17,02 17,30 18,36 19,05 19,50 20,15 22,20 23,32
 P. DE S. BENTO D E 0,42 5,20 7,13 7,55 9,10 9,25 10,20 12,19 13,53 14,11 14,50
 F I G 15,25 17,15 17,28 17,45 18,30 18,41 19,00 19,45 21,10 22,50
ESPINHO-AVEIRO
 H 6,14 8,49 10,17 11,03 14,20 18,19 19,29 20,22 23,45
 Observações A — de 2-7 a 1-10 E — de 1-7 a 30-9 (aos domingos)
 B — de 1-7 a 1-9 F — não há aos domingos
 C — de 1-7 a 30-9 (aos dom.ª) G — de 1-7 a 30-9
 D — de 1-7 a 30-9 H — só até Ovar
Linha do Vale do Vouga
 P. DE ESPINHO (a) 0,30 7,05 8,12 10,25 13,15 18,25 19,30 19 40 20,45 (aut.) (b) (aut.)
 P. DA FEIRA (c) 6,28 8,26 11,12 12,28 14,00 17,44 19,44 20,34 (aut.) (c) (aut.)
 CH. A ESPINHO (a) 7,12 9,30 11,55 12,51 14,48 18,30 20,08 21 18 (aut.) (c) (aut.)
 Observ. (a) — S4 de 8/7 a 2/10/50 (c) — Só de 7/10 a 30/6 e não há aos domingos
 (b) — de 1.ª-feiras (aut.) — automotora

Defesa de Espinho
Assinaturas

Ano S.m. Trino.		
Espinho	40\$00	20\$00 11\$00
Portugal, excepto no Espinho	42\$50	22\$50 —
Ilhas e Espanha	50\$00	30\$00 —
Colónias portuguesas	50\$00	30\$00 —
Brasil	60\$00	—
Venezuela e outros países	80\$00	—
Indem. remessa semanal	110\$00	—

Pagamento adiantado

Confie os seus trabalhos tipográficos à
TIPOGRAFIA ESPINHENSE
 INSTALADA NUM AMPLO EDIFICIO DO ANGULO DA RUA 14 B 33
PREFIRAM OS FOSFOROS DA FOSFOREIRA PORTUGUESA

CAFF MODERNO
 Rua 19 e Largo da Graçiosa — O ponto mais central de Espinho
 Confortável sala de chá. O leite de café servido à chávina e vendido a peso, rivaliza com os melhores.
 Pequenos almoços primorosamente servidos.
 Secção de Tabacos nacionais e estrangeiros.