

# MARÉ VIVA

SEMANÁRIO

DIRECTOR: ALBANO ASSUNÇÃO

ANO XXI - N.º 976

ESPINHO

16-01-97

PREÇO: 80\$00 (IVA incluído)



PORTE PAGO

## POSTURA DE TRÂNSITO DEVE ENTRAR NOS EIXOS

*Assembleia Municipal recomenda (uma vez mais...) a revisão necessária*

..... RELATO NAS PÁGS. 2/3

**Mota exhibe trunfos e não se assusta com a bancada**



Um balancete em cima do arame

- PÁGS. 3/4

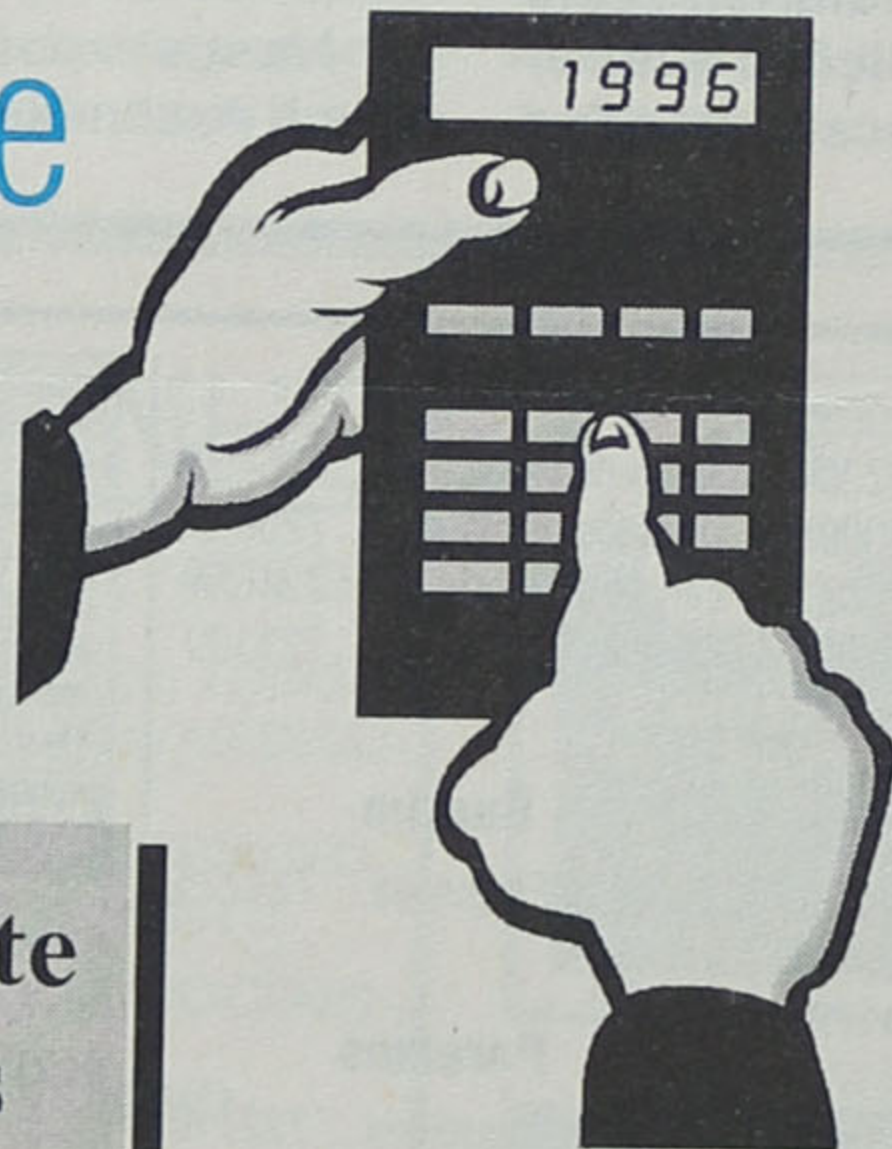

**Maré Viva / Nascente 1997: novos preços**

Jornal avulso..... 80\$00  
Assinatura anual..... 2.800\$00

*Quotas da Coop. Nascente:*

Sócios c/ jornal..... 320\$00/mês  
Sócios s/ jornal..... 150\$00/mês

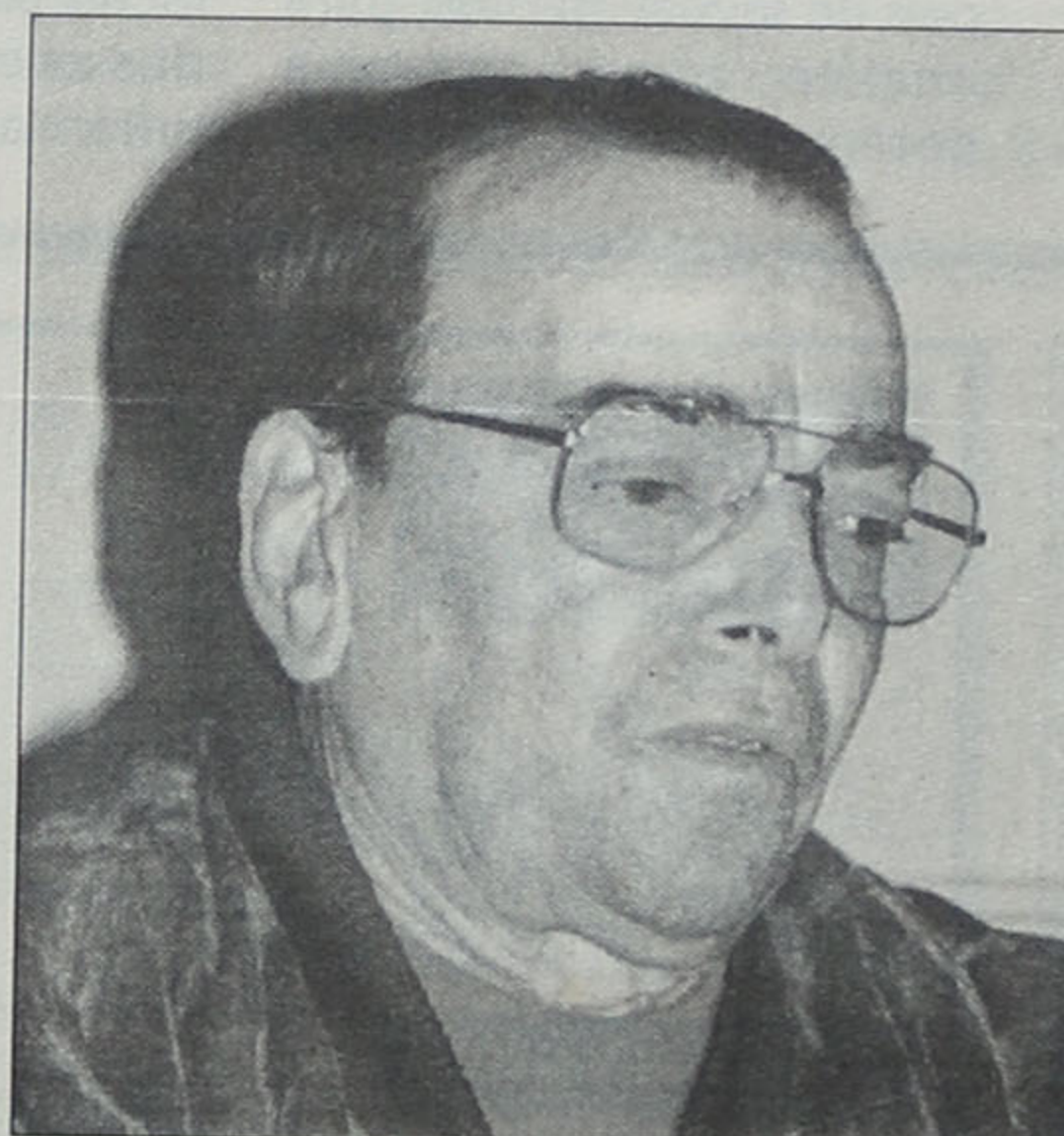

Núcleo de Amigos da Saúde de Espinho

**Uma luta sóbria contra o alcoolismo**

REINALDO BELA FALA DA ASSOCIAÇÃO, SEUS SUCESSOS E OBJECTIVOS - PÁG. 5

**FUTEBOL - ÚLTIMA HORA**

**Rol de jogadores lesionados obriga Sp. Espinho a contratações imprevistas**

- PÁG. 7

Assembleia Municipal

# MOTA EXIBE TRUNFOS E NÃO SE ASSUSTA COM A BANCADA

Chegados à terceira reunião da etapa, iniciada em 20 de Dezembro, temos aprovados os principais instrumentos de gestão financeira, para o ano em que se realizam eleições autárquicas. Foi com esta definição (apesar de tudo) pacífica que José Mota viu, finalmente, chegada a hora de entrar em cena. No período de perguntas e respostas, o presidente da Câmara bateu nas teclas dos seus êxitos recentes e foi obrigado a pronunciar-se sobre o "velho" caso da bancada na avenida oito. Entretanto, os documentos do período de antes da ordem do dia já foram aviados e ainda faltam discutir quatro pontos da ordem de trabalhos. Ter-se-ão esgotado, por esta sessão, as oportunidades de assistir a duelos políticos, pois o sobranse apresenta-se muito processual e pouco polémico. Mas as surpresas aparecem sempre quando não se conta com elas!

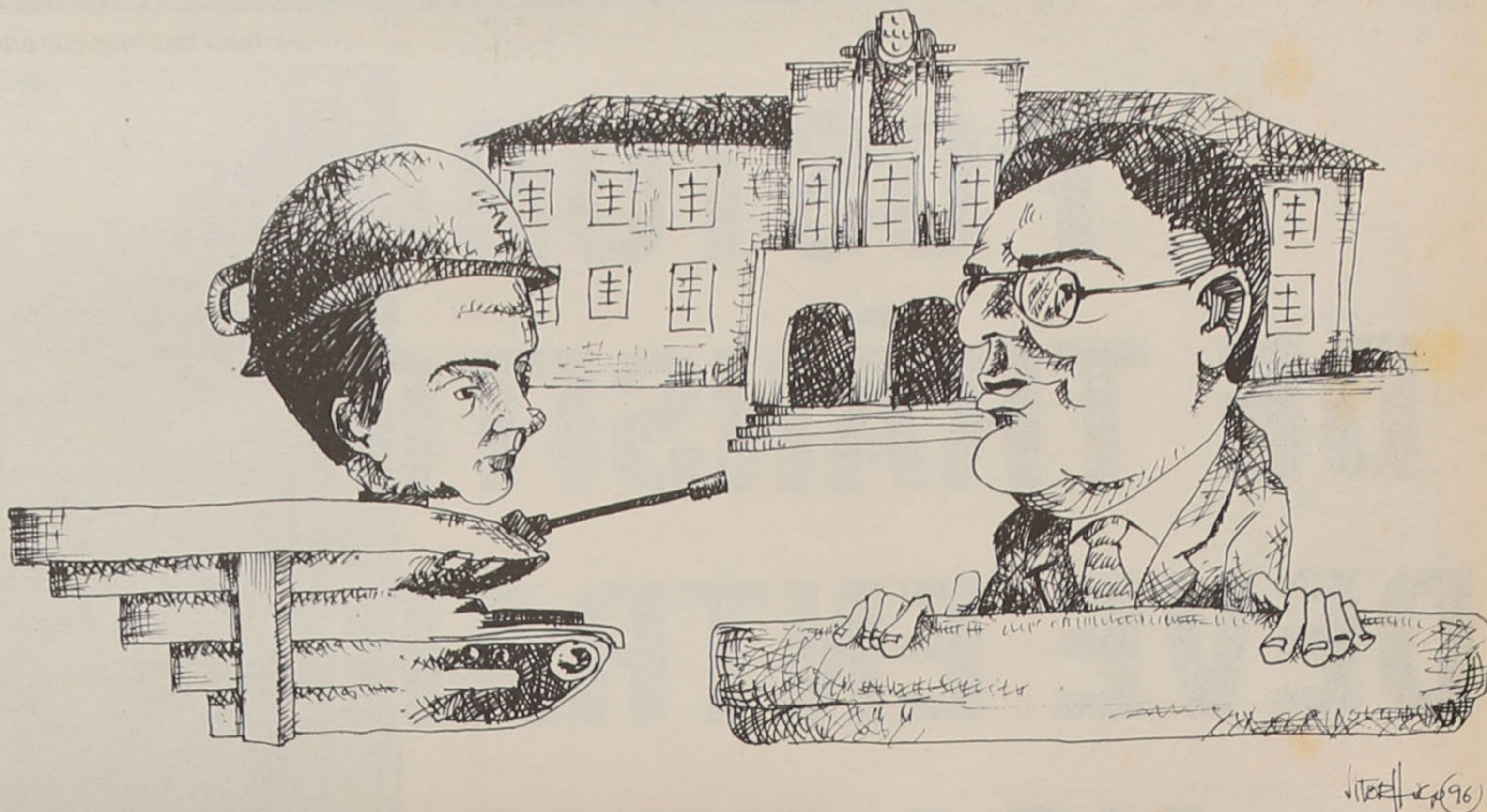

Jorge Carvalho sem esconder que o alvo das farpas (sobre a bancada) era o vereador Rolando de Sousa...

Antes de entrar na agenda, a Assembleia aprovou um voto de pesar pelo falecimento de António Pinto de Matos, médico e conhecido anti-fascista. Este traço forte do seu carácter foi sublinhado por Saudade Teixeira Lopes, vogal da CDU que apresentou a proposta, secundada por Flávio Bastos, o "histórico" socialista que não esquece as lutas contra a ditadura e expressou, publicamente, a sua gratidão para com Pinto de Matos.

### O Império dos Sentidos

Correia de Araújo foi, desta vez, o defensor da revisão da postura de trânsito, assunto recomendado repetidas vezes, com Saudade

Teixeira Lopes a assumir-se como a paladina de uma reformulação das normas de tráfego no perímetro urbano. O vogal popular lembrou que estaria pronta uma proposta, dada a conhecer a uma comissão de trabalho da Assembleia, estranhando que nada tenha sido apresentado para deliberação. E, recorrendo à terminologia cinéfila, rematou: "Todos conhecemos o filme 'O Império dos Sentidos'. Em Espinho, temos um trânsito onde impera o sentido único!"

Jorge Carvalho ainda ajudou, mandando algumas alfinetadelas a um assessor de trânsito que a Câmara mantém, há anos, sem se ver trabalho. A Câmara, numa aparente indiferença, não abriu a boca, deixando-

-nos na dúvida se ficou incomodada ou se não soube argumentar. Apesar de tudo, a recomendação para que a postura "seja revista com a necessária brevidade" foi aprovada por unanimidade.

### Fundamentos e objectivos

Conforme noticiámos oportunamente, a Câmara precisa de recorrer a uma linha de crédito especial, financiada pelo Banco Europeu de Investimentos, para arrancar com o programa de renovação urbana da Ma-

rinha. Ascendendo a vários milhares (227.494 contos), o empréstimo tem a duração de dez anos e merece uma bonificação (cerca de 2%, relativamente à taxa de juro em vigor).

A Assembleia autorizou esta contratação, sem qualquer voto contrário, mas Jorge Carvalho denunciou a falta de fundamentação sobre os conteúdos do tal programa, entrando em diálogo com Carlos Gaio (ver caixa). Por sugestão dos socialistas, foi manifestada a satisfação por "estarem reunidas as condições que permitam arrancar com o Pro-

grama de Reabilitação Urbana da Marinha, tendo em vista a implementação de uma série de empreendimentos e medidas indispensáveis para o desenvolvimento daquela zona do concelho". Este ponto foi, no entanto, votado com a abstenção de um vogal que não conseguimos identificar, ficando-se sem saber quais as razões justificativas desta (discreta) oposição.

### Os trunfos de José Mota

Na sua exposição periódica à Assembleia, o presi-

dente da Câmara fez uma intervenção em que procurou salientar alguns dos aspectos da actividade municipal.

Como seria de esperar, José Mota deu grande importância ao arranque das obras de defesa da costa, lembrou a decisão de se avançar com a construção de jardins de infância em zonas de elevado índice de carência social (Ponte de Anta e Paramos), voltou a exhibir a sua devoção especial pela iluminação pública (relatando os últimos progressos) e não esqueceu os vinte anos

## SEMANÁRIO MARÉ VIVA

**Director**  
Albano Assunção

**Redacção**  
Abílio Adriano, João Teles,  
Manuela Lima

**Fotografia**  
Cassiano Soares

**Cartoon**  
Ernesto Brochado, Vítor Hugo

**Colaboradores**  
Bruno Marques, Carlos Campos,  
Carlos Sárria, Henrique Gomes,  
Mário Cálix, Óscar Rocha,  
Patrícia Almeida, Raquel Pedrosa

**Colaboradores especiais**  
Alfredo Casal Ribeiro,  
Carlos Morais Gaio, Carlos  
P. Morais, A. Correia de Araújo

**Administrador**  
António Gaio

**Redacção e composição**  
Rua 62 n.º 251 - Espinho  
Telef. 721621 - Fax 726015

**Propriedade e execução gráfica**  
NASCENTE - Cooperativa  
de Acção Cultural - Espinho  
Telefs. 721621/724611

**Tiragem deste número**  
1500 exemplares

**Depósito legal**  
2048/83



## Agenda

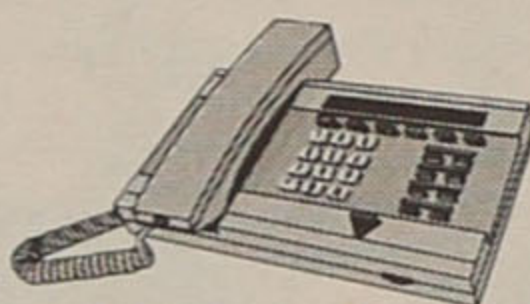

### TELEFONES ÚTEIS

#### Espinho

Hospital..... 721141  
Centro de Saúde..... 721167  
C. R. Segur. Social .. 721956  
Ambulatório..... 720664  
Clínica Costa Verde .. 725885  
Clínica N.S. d'Ajuda. 722695  
Clínica S. Pedro..... 724714  
Policlínica..... 722111  
PSP..... 720038

GNR..... 720035  
Tribunal..... 722351  
B.V. Espinho..... 720005  
B.V. Espinhenses .. 720042  
C.M.E..... 720020  
Biblioteca..... 720698  
EDP (agência)..... 728387  
EDP (avarias)..... 0800246246  
Junta de Freguesia... 724418  
CTT Rua 19..... 725330  
CTT Rua 32..... 7311785  
CTT (C.D. Postal)... 7311774  
Registo Civil..... 720599  
Finanças..... 720750  
Tesouraria..... 723730  
CP..... 720087  
A. Viação Espinho... 720323  
Táxis (Graciosa)..... 720010  
Táxis (Câmara)..... 723167  
R. Táxis C. Verde..... 720118  
R. Táxis União..... 728017  
R. Táxis Unidos..... 722232  
Táxis Verdemar..... 723500

#### Anta

Junta de Freguesia... 726453  
Unidade de Saúde... 725810  
Lar da 3.ª Idade..... 724651  
Farmácia..... 721109

#### Guetim

Junta de Freguesia... 724226

#### Paramos

Junta de Freguesia... 722710  
Unidade de Saúde... 725001  
Farmácia..... 726388  
Reg.ª Engenharia... 722023  
Centro Social..... 722005

#### Silvalde

Junta de Freguesia... 724017  
Un. Saúde Silvald.ª 723642  
Un. Saúde Marinha.. 723101

## FARMÁCIAS

### SERV.º PERMANENTE

**Quinta, 16** - GRANDE F.  
Rua 8 n.º 1025 / Tel. 720092  
**Sexta, 17** - CONCEIÇÃO  
Est. S. Tiago, Silvalde / Tel. 7311482  
**Sábado, 18** - TEIXEIRA  
Av. 8 - C.C. Solverde/Tel. 720352  
**Domingo, 19** - SANTOS  
Rua 19 n.º 265 / Tel. 720331  
**Segunda, 20** - PAIVA  
Rua 19 n.º 319 / Tel. 720250  
**Terça, 21** - HIGIENE  
Rua 19 n.º 393 / Tel. 720320  
**Quarta, 22** - GRANDE F.  
Rua 8 n.º 1025 / Tel. 720092

## CINEMA

CINE-TEATRO S. PEDRO

**17 a 23 de Janeiro**  
**"ADEUS PAI"**  
Filme de Luís Filipe Rocha

CINEMA DO CASINO

**17 a 23 de Janeiro**  
**"OS ALGEMADOS"**  
C/ Stephen Baldwin  
e Laurence Fishburn (M/16)

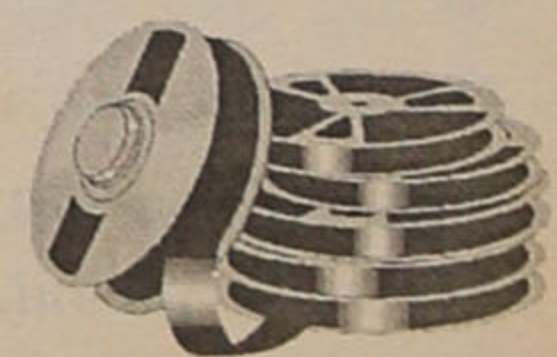

do CINANIMA (iniciativa cultural de marca, em que a Câmara participa como entidade co-organizadora, em parceria com a Cooperativa Nascente).

O grande trunfo da capacidade (negocial e reivindicativa) do executivo foi a Carreira de Tiro. José Mota realçou o sucesso das inúmeras diligências que tem vindo a desenvolver junto do Governo para permitir a retirada daquele equipamento de um local mais vocacionado para outros voos, nomeadamente em termos de lazer.

cessidades do conceito!"

**A fonte e a bancada**

De entre as perguntas habituais da oposição, era inevitável que os dois casos viriam à baila. A inauguração da praça, em frente ao edifício municipal, lá apareceu, com referências (irónicas) ao falhanço mecânico da fonte, que não foi capaz de deitar água. José Mota não se atrapalhou, nem mesmo quando Manuel Osório acusou o executivo de fazer

quis saber se Mota teria dito que não mandaria demolir a bancada, perguntando, ainda, se era sua intenção candidatar-se a presidente da Assembleia Geral do Sporting de Espinho. E o presidente da Câmara foi claro: "É evidente que eu não irei demolir, pessoalmente, a bancada da avenida oito, nem acho que essa seja a solução. Quanto à questão dos corpos gerentes do Sp. Espinho, tomarei a opção que considere correspondente aos meus direitos e deveres como cidadão. Não

1996 em revista

# UM BALANCETE EM CIMA DO ARAME

*Como sempre, nunca faço aquilo que me pedem. Sou assim desde bebé. A minha mãe e o meu pai queriam que eu nascesse. Para contrariar, não arredei pé do útero materno até que alguém muito mau resolveu cortar a barriga da minha mãe e tiraram-me à força. Na adolescência, fui de extrema-direita, mais para contrariar os meus pais - que eram de esquerda - do que propriamente por ideais muito firmados. Já adulto, disseram-me para eu não escrever para a "Maré Viva", e olhem... Há quatro ou cinco semanas, o director deste prestigiado "pasquim" pediu-me um balanço do ano de 1996. Para não variar, não entreguei a peça a tempo e não fiz um balanço mas sim um balancete, que, como todos sabem, é um resumo de um balanço geral ou um balanço parcial (benditos dicionários).*

que cumpre o que promete, e ele havia dito um dia, no longínquo ano de 95, que, se a JAE não convertesse o laço em nó, tirando os piroso dos semáforos, que estão sempre vermelhos ou fora de acção, viria para a rua com a população de Anta e todos aqueles que se quisessem associar a esta luta. Ele apareceu, só faltou a população. Mal informados, como geralmente acontece ao povo português, não compareceram à chamada de José Mota e ficaram no recanto dos seus lares a ver o "Perdoa-me". Imperdoável.

**Deixa ETAR**

Aliás, durante todo este ano, a população aderiu muito pouco a estes eventos sociais, preferindo seguir pela televisão ou pelos jornais os feitos de José Mota e seus pares. Sim, porque o nosso presidente nunca fala na primeira pessoa quando é para colher os louros de alguma realização. Refere-se sempre ao colectivo colegial a que preside. Foi essa a tónica do seu discurso na cerimónia de abertura da estação de tratamento de resíduos sólidos, mais conhecida por ETAR. Mais uma vez, o povo não aderiu, por falta de informação ou por alergia ao cheiro nauseabundo da dita, e, numa prova de carácter e liderança, José Mota toma uma difícil mas arrojada decisão: "Já que o povo de Espinho não quer partilhar connosco a alegria de finalmente termos em funcionamento uma estrutura que tratará dos seus dejectos, também não inauguro a ETAR e vou para casa ver o Eurosport na TV Cabo".

**Dar cabo**

Das duas uma: ou o nosso presidente também tem um prato de sopa no telhado - ou, quiçá, na varanda do seu "apartamento" que ainda não está pago -; ou aderiu à nova coqueluche da nossa cidade, a TV Cabo. Como o nome indica, trata-se de uma televisão que chega aos nossos lares por intermédio de um cabo. Nos Estados Unidos, já há a TV General e a TV Marechal. Nós, aqui no sul da Europa, onde todos querem vir apanhar sol nas peles esquelidas

**P**rimeiro, quero deixar bem claro que não me vou socorrer de nenhuma cá-bula, e estou a fazer esta peça literalmente em cima do arame, ou seja, sem noção do que daqui vai sair e se será publicável. Portanto, o aspecto cronológico dos acontecimentos não me interessa. Interessa, isso sim, que se dê conta do que, no meu entender, foi mais significativo no, cada vez mais cadáver, ano de 96.

**Promessa cumprida**

Assim sendo, e começando por uma ordem completamente arbitrária e ao meu bel-prazer, saliento a grandiosa manifestação liderada pelo nosso presidente da Câmara junto ao laço da IC1. E perguntarão os leitores: porquê este acontecimento e não outro a merecer o destaque de abertura do balancete deste parvo? Eu respondo: por uma razão muito simples - finalmente, temos um político

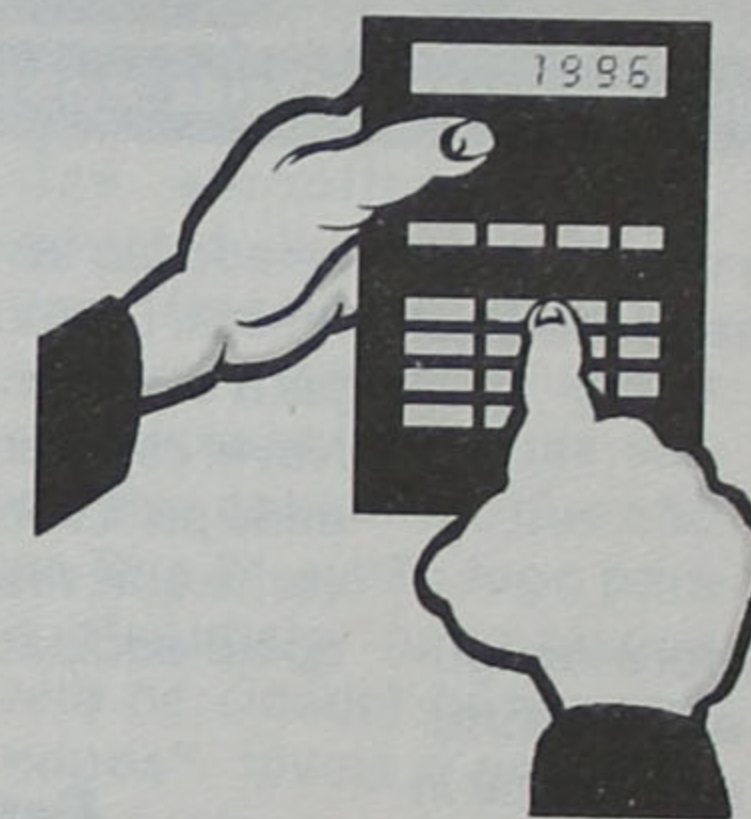

## Duelos contra o tédio

**A Assembleia já está habituada. De vez em quando, Jorge Carvalho e Carlos Gaio reavivam o duelo e esgrimem argumentos. Enérgicos e cordiais, para afastar o tédio.**

**Jorge Carvalho (CDU):** "Este pedido de empréstimo está mal fundamentado. Não sabemos qual o conteúdo exacto do programa de renovação urbana da Marinha. Pedem-nos que deliberemos, mas não nos dão os dados necessários".

**Carlos Gaio (PS):** "A Câmara não respondeu a esta acusação e lá saberá porquê".

Apesar de reconhecer que a fundamentação poderia ser feita de outro modo, todos temos acesso, através das actas do executivo e das informações do presidente, aos dados essenciais do programa de renovação da Marinha".

**Jorge Carvalho:** "Se isto acontecesse no mandato anterior, o Gaio vinha logo atacar a Câmara por falta de fundamentação. Agora, como é o PS que lá está, vem, aflito, defender o executivo e dizer que está tudo bem. Ser de esquerda é defender princípios, primar pela coerência, não mudar de posição quando muda o poder. Se a CDU presidisse à Câmara, eu continuaria a tomar a mesma posição!".

**Carlos Gaio:** "O Jorge Carvalho é o costume. Antes, atacava-me quando eu votava qualquer proposta da Câmara/PSD. Agora, ataca-me por eu defender a Câmara/PS. Eu limito-me a ser coerente, a criticar ou a apoiar, quando me parece adequado, qualquer que seja a cor da Câmara. Aliás, acho que é ser de esquerda, quando se defende este programa. É ser de esquerda defender a solidariedade, preservar o património cultural e promover a integração social dos excluídos!".

O presidente do executivo referiu, ainda, existirem condições para uma utilização adequada do Quartel do Formal, pondo de parte a história da famigerada cadeia de mulheres e avançando com o sonho de se instalar aí uma unidade de bombeiros: "Tenho a esperança que as duas actuais corporações vão perceber que essa solução é a única capaz de responder às ne-

inaugurações antes de as obras estarem concluídas. O interpelado apresentou desculpas técnicas e acentou as tintas nas vantagens deste espaço de granito na mudança da estética de um dos pontos centrais da malha urbana.

O outro assunto era, também, inevitável. Jorge Carvalho (sem esconder que o alvo das farpas era o vereador Rolando de Sousa)

posso, no entanto, ignorar o trabalho desta colectividade na formação de muitos jovens, nem a política louvável da actual direcção, diminuindo o passivo do clube e conquistando sucessivos êxitos desportivos!". José Mota não precisava de ser mais claro, ultrapassando os únicos obstáculos de uma noite onde soube exibir o seu estilo habitual. ■

### ÓPTICA DE ESPINHO

ÓPTICA MÉDICA - LENTES DE CONTACTO



EXECUÇÃO DE TODO O RECEITUÁRIO MÉDICO

LENTES DE CONTACTO C/ TRATAMENTO

FORNECEDOR OFICIAL DOS SERVIÇOS SOCIAIS

- RUA 23 N.º 836 - TELEF. 726717 - 4500 ESPINHO -

### Óptica de Esmoriz

ÓPTICA MÉDICA - LENTES DE CONTACTO

EXECUÇÃO DE TODO O RECEITUÁRIO MÉDICO

Lugar da Vinha - 3885 ESMORIZ - (Junto à Policlínica)



Churrascaria Café / Snack-Bar

© PÔR DO SOL de Oliveira Granja, Lda

### © PÔR DO SOL

TUDO NA BRASA

ESPECIALIDADES

Picanha • Frango Churrasco Rodízio • Espetadas de Marisco

Rua 43 n.º 678 (Santa Cruz) Tel. 02.7313559 4500 Silvalde - ESPINHO

### ECOGRAFIA

Nelson de Oliveira

Médico Especialista

Policlínica de Espinho

R. 33 n.º 408

ESPINHO

T. 722111 - 723398 - 720190

### FONSECA

TECIDOS MODAS

Rua 19 n.º 275 - Tel. 720413

ESPINHO

## Almeida Santos

ADVOGADO

..... Escritórios .....

### Espinho

Av.º 24 - 741 - Sala C - Tels. (02) 723314 / 721104

Horário: 2.ª, 4.ª e 6.ª das 17h às 19h

### Santa Maria da Feira

Rua Dr. Roberto Alves n.º 2 (junto às escadas do Convento) - Tels. (056) 362248 / 332425

# 1996: UM BALANCETE EM CIMA DO ARAME

(os mesmos que não nos querem na moeda única), ainda só temos a TV Cabo; mas já não é mau de todo: 30 canais, com quatro deles legendados em português. É, de facto, um esforço heróico por parte da empresa detentora dos direitos. Num país com a margem de analfabetos que temos, qual a melhor maneira de ensinar alemão, inglês e francês? Vendo, claro está, programas de televisão falados nessa língua, uma vez que o nosso povo é um dos mais ávidos consumidores de toda a Europa no que à TV diz respeito.

A minha única dúvida reside na periculosidade de termos cabos de televisão junto com canos de gás, de electricidade e da Telecom. Será que, quando estiver a passar um filme do Stallone ou do Bruce Willys, é seguro ligar o gás, ou, pelo contrário, será seguro atender uma chamada telefónica com a luz ligada? No entender dos técnicos, estas são questões menores. O que realmente lhes interessa é concluir o seu doutoramento em geologia e, então, abrem buracos para tudo e para nada sempre na espreita de recolher um espécime mineral suficientemente importante para sustentar a sua tese de que em

terão sido consumidos para empreender tal tarefa! Não sei o nome do arquitecto responsável, mas desde já aqui fica o meu muito obrigado pela esplendorosa obra de cantaria que muito agradou também aos membros do Clube Automóvel de Espinho, que até à altura não dispunham de sítio para treinarem com os seus TT (Todo-o-Terreno) e agora têm ao seu alcance uma das melhores pistas do país. A Nave Desportiva, em si, é um exemplo clássico do neo-barroco com um toque de renascimento sem esquecer a nossa herança de arte nova. Lá, podem efectuar-se concertos, congressos, reuniões dos alcoólicos anónimos, missas da IURD, sessões descentralizadas da Assembleia da República e o "Cantigas da Rua" na sua versão indoor. Ah, é verdade! - ali também se pode praticar desporto, embora o voleibol e a aeróbica não tenham conseguido, novamente, encher por completo o nosso orgulho de espinhenses. Mas outras actividades menores, como o andebol, podem também fazer uma boa casa, isto quando a obra estiver pronta, porque, após a poule de apuramento para os Jogos Olímpicos em voleibol, ficou tudo num

Navratilova com a sua nova amiga, uma verdadeira constelação de estrelas que abrilhantou o acontecimento tenístico do ano. João Lago fez as honras da casa e declarou que o próximo Open do Estoril não vai ser no Estoril mas sim em Espinho. Os tenistas de Espinho, esses, continuam a bater bolas no Parque João de Deus ou nos courts da Académica, para não se sentirem embaraçados com a prestação das estrelas.

Para culminar o ano de 96 em termos desportivos, o Sporting Clube de Espinho negou briosamente a oferta de um estádio municipal, proposto pelo executivo, referindo que está muito bem servido de instalações e que esta Câmara já o ajudou tanto que seria um crime de abuso continuar a aceitar prendas da autarquia. Pedi, em consequência, que lhe fosse permitido derrubar as casas a poente do seu campo de futebol, assim como a sul, para construir um bancadas maiores. Este esforço será complementado com o encerramento da Rua 37, para onde está prevista a construção do terceiro anel. A Câmara compreendeu a situação e deliberou que tal fosse executado sem demoras, propondo ainda que o nome do campo fosse alterado para Estádio José Mota.

## Pobreza às migalhas

Neste já putrefacto ano de 1996, muito foi feito no que à situação social diz respeito. Sil-

feito para que os silvaldenses estejam satisfeitos, e não se poupa a esforços - quer monetários, quer humanos - para atingir tal desiderato. Azar o meu, que vivo em Anta. A Câmara não tem culpa que eu tenha apostado no cavalo errado. É muito bem feito.

## A fonte de Paris

Senti falta, neste embalsamado ano de 96, da animação nocturna. Eu - que estava habituado a ir todas as noites de estio para a praia da baía deliciar-me com os decibéis do Emanuel, do Quim Barreiros, do Festival da Canção da Costa Verde, dos Filhos de uma Virgem Descalça - fiquei muito desiludido neste 96. Só mesmo o campeonato do mundo de vólei de praia animou este outrora espaço de cultura e divertimento popular.

Mas, em contrapartida, tivemos um novo salão de festas, inaugurado com toda a pompa e circunstância, e que levou ao rubro e às raiais da loucura todos aqueles que puderam estar presentes nesse dia na baptizada Praça Dr. José Salvador. Imaginem um concerto de Jean Michel Jarre. Imaginem um lançamento do Space Shuttle. Imaginem a Torre Eiffel engalanada para a época natalícia. Tudo isso fica aquém do que aquela praça e a sua recém-inaugurada fonte conseguem produzir. Daí terem retirado o epíteto de "cidade-luz" a Paris e devolverem-no ao legítimo dono: a nossa querida e amada cidade de Espinho.

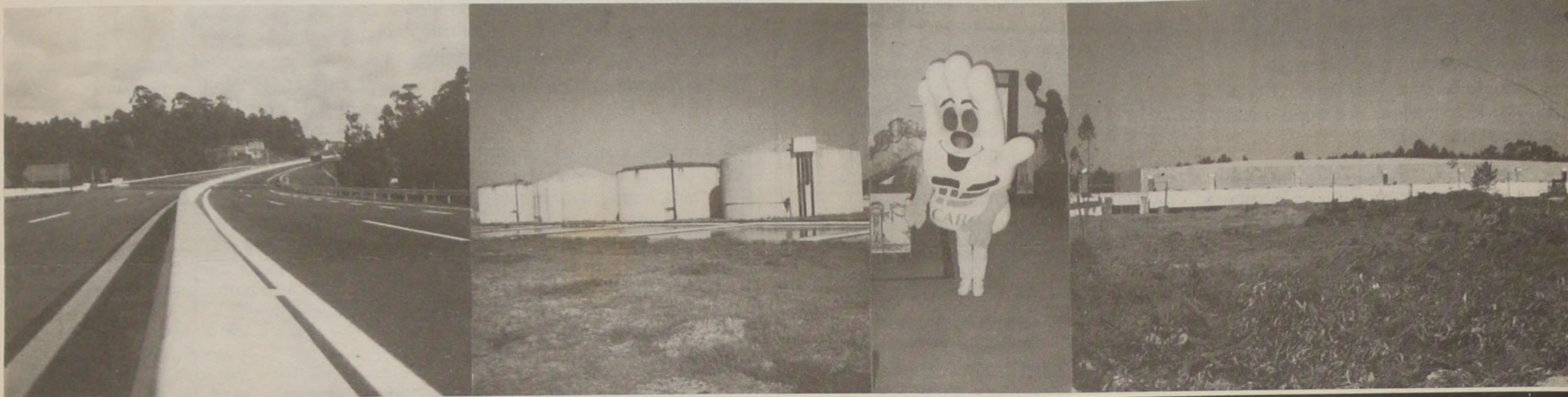

1996: uma promessa cumprida, uma estação de tratamento de resíduos sólidos, uma boa maneira de dar cabo das estradas e uma Nave TT

tempos aqui residiram seres de outras galáxias e deixaram vestígios minerais inéditos no nosso planeta.

## Nave TT

Outro dos pontos altos de 96 foi a inauguração da Nave Desportiva. Tive a rara oportunidade de ser um dos primeiros a constatar *in loco* a magnificência das suas instalações. Mas, se as condições para a prática desportiva (e não só) são exemplares, o que realmente me espantou foi o requinte dos acessos. O bom gosto e as horas de trabalho que não

estado tão lastimável que não foi possível lá realizar um torneio daquela modalidade. Fica para este ano. E, para fechar o capítulo da Nave, esperamos agora com suprema ansiedade para saber qual será o elemento do Governo que virá inaugurar a pista de atletismo que o equipamento também vai comportar.

## Estádio José Mota

Continuando na área do desporto, temos que salientar a inauguração do Complexo de Ténis. Ele era Pete Sampras, ele era André Agassi, ele era Stefi Graff, ele era Martina

valde é um exemplo cabal do que acabamos de enunciar. Ele é ludoteca, ele é sala de apoio ao estudo, ele é rínque desportivo, ele é cursos de computadores, ele é cursos de fotografia, ele é cursos de cinema de animação, ele é uma cantina para centenas de alunos, ele é integração de famílias carenciadas em habitações sociais largando para sempre as barracas. Foi um ano muito farto em realizações sociais. Na freguesia de Silvalde. O projecto de luta contra a pobreza instalou arraiais nas praias de Silvalde e dali ninguém os tira. A ADCE (Associação para o Desenvolvimento do Concelho de Espinho) tudo tem

Esperando não nos termos esquecido de nenhuma data importante, fica então concluído este balancete, que, por muito extenso, quase que adivinho não vai sair nesta edição. Não há problema: dividimos em duas partes e pronto. Problema resolvido. ■

P.S. - A Assembleia Municipal cumpriu eficazmente os seus deveres. (esta afirmação é da inteira responsabilidade dos signatários)

JOÃO TELES



1890 - 1990

## OURIVESARIA CONFIANÇA

RUA 19 - TELEF. 720369  
APARTADO 79  
4500 ESPINHO

## A VARINA

Especialidades:

ARROZ de MARISCO, Lulas,  
Caldeirada, Bacalhau, Rojões  
E AS FAMOSAS PAPAS de SARRABULHO

### SERVIMOS PARA FORA

Rua 2 n.º 1269 - ESPINHO  
Tel. (02)724630

## ALBUQUERQUE PINHO FILOMENA MAIA GOMES ADVOGADOS

ESCRITÓRIOS:  
Rua Júlio Dinis, 778 - 4.º Dto.  
Telef. 698704 - 4000 PORTO

Rua 19 n.º 343 - Tel. 722964  
4500 ESPINHO



## CLÍNICA FISIÁTRICA S. PEDRO, Lda.

MEDICINA FÍSICA E REABILITAÇÃO  
RUA 8, N.º 681 - Telef. 724714 - 4500 ESPINHO

### NEUROLOGIA e NEUROCIRURGIA

MÉDICOS ESPECIALISTAS  
(H. G. S.º António)

FISIATRAS  
MÉDICOS ESPECIALISTAS  
(H. S. João)

FISIOTERAPEUTAS  
TERAPEUTA DA FALA  
(H. S. João)

Acordo com todas as entidades

## Sábado há encontro de janeireiros

Realiza-se no próximo sábado, numa organização da Câmara Municipal de Espinho, o 6.º Encontro Concelhio de Janeireiros, com início previsto para as 21h. Os diversos grupos partirão cantando (se não chover...) de diferentes locais da cidade até ao largo da CME e daí desfilarão até ao salão paroquial, onde, às 22h, terá início o espectáculo. Nele irão participar Os Reginos, Grupo Cultural e Recreativo Semente, Rancho Folclórico N.º Sr.º dos Altos Céus, Grupos de Janeiras da Paróquia, Rancho Folclórico Santiago de Silvalde e Rancho Regional Recordar É Viver (Paramos). O evento contará ainda com a participação de alguns elementos do Teatro Popular de Espinho (Cooperativa Nascente).

## Acções de formação de teatro

A Câmara Municipal de Espinho tem prevista a promoção de várias acções de formação de teatro, no sentido de dar resposta às necessidades expressas por todos aqueles que, no concelho, se dedicam a esta área artística.

A primeira dessas acções vai decorrer no próximo dia 26 (domingo), no ginásio da escola n.º 3 de Espinho, e tratará de "técnicas e materiais de caracterização de actores", estando a orientação a cargo de um professor da Escola de Ballet-Teatro do Porto.

Para mais informações, os interessados poderão contactar o Departamento de Desenvolvimento Local da Câmara Municipal de Espinho, com o telefone 720367.

Núcleo de Amigos da Saúde de Espinho existe desde 1991

# UMA LUTA SÓBRIA CONTRA O ALCOOLISMO

*O álcool bebido em excesso é, a par de outros vícios, causa de muitas doenças, comportamentos estranhos, marginalidade. Para combater este flagelo social, existem associações próprias, e Espinho não é excepção à regra. Desde 1991 que funciona na cidade o Núcleo de Amigos da Saúde de Espinho, cujo objectivo é e será sempre o de "combater o uso excessivo de álcool; motivar os doentes alcoólicos para o tratamento, ajudar os alcoólicos tratados a reintegrar-se na sociedade; promover o seu bem-estar físico, mental e social; acompanhar os doentes alcoólicos durante o tratamento". Foi com Reinaldo Bela, ex-alcoólico agora totalmente recuperado e tesoureiro da direcção da associação, que falámos acerca daquele núcleo de amigos.*

O Núcleo de Amigos da Saúde de Espinho reúne duas vezes por mês (no primeiro e terceiro sábados), na Escola Primária n.º 1, sita na Rua 19. Conta Reinaldo Bela que, "dantes, funcionávamos noutra local, mas as salas eram muito pequenas. Pedimos à Delegada Escolar, escrevemos ao Governo-Civil de Aveiro e conseguimos este novo espaço, para acolher as cerca de 400 pessoas que a associação tem neste momento".

Nesses encontros regulares, todos juntos têm por princípio básico "ajudar as pessoas, e são muitas as que vêm ter conosco pedindo essa ajuda", afirma o nosso interlocutor, adiantando que "há também quem vá directamente ao Centro de Saúde ter com a Assistente Social, a D. Helena, que dá apoio à nossa associação, e que, por sua vez, envia os doentes para o Dr. Rogério Ramos, o nosso médico".

Quando os "amigos" se encontram, promovem diversas actividades, entre as quais "debates sobre

alcooolismo" e, além disso, "dialogamos com as pessoas e dizemos o que devem fazer; ou, então, elas vão ter com o Dr. Rogério Ramos, responsável pelo serviço de alcoologia". A associação não tem fins lucrativos, mas antes dificuldades económicas, bem como os seus doentes. Mas, entre todos, conseguem sempre as melhores soluções: "Estabelecemos uma quota de cem escudos por mês, e todos os familiares contribuem", diz Reinaldo Bela.

### Uma história verídica

Não se julgue que as pessoas que aparecem já em estado avançado de alcoolismo no Núcleo de Amigos da Saúde de Espinho são todas com uma certa idade. É uma falsa ideia. Reinaldo Bela, por exemplo, entrou para a associação com 49 anos.

Em 1982, sofreu um acidente nas mãos, quando efectuava obras na Câmara Municipal de Espinho. Ficou sem dois dedos. Na altura, o presidente da autarquia, José Fonseca,



Reinaldo Bela dá a cara, alertando para as teias do flagelo

"disse que me dava uma indemnização de 700 contos e um emprego na Câmara, mas eu tinha que fazer a 4.ª classe. Fui para a escola nocturna, aprender com a professora Helena. Ai, ela começou a fazer-nos ver que devíamos dar mais atenção à nossa volta, à família bonita que tínhamos. Dizia-nos que não devíamos andar pelas esquinas embriagados...". À época marmorista de profissão, Reinaldo Bela saía do emprego e ia beber uns copos, muitas vezes a mais. Esteve aflito dos pulmões e do intestino delgado, devido ao excesso de álcool e tabaco. "Julguei que não ia conseguir sobreviver. Foi então que decidi ir às consultas do Dr. Rogério Ramos, com a minha mulher. Fiz análises, e a coisa estava ruim. Então ele disse-me: 'vai beber as bebidas todas que tem em casa até ao Natal, depois não bebe mais. E foi a partir daí,

desse novo ano, que nunca mais bebi".

### Cuidado com as recaídas

A associação tem uma média de "45% de homens e 45% de mulheres, estes 90% em franca recuperação; os outros 10% não conseguem atingir o nosso objectivo. Pessoas de todas as idades. Aliás, devo dizer que, actualmente, a juventude está a ser muito afectada. Está a ser muito atingida pelas bebidas alcoólicas". Pois, nem tudo é um mar de rosas: "Tem havido recaídas, mas nós tentamos ajudar as pessoas. Algumas saem das consultas, que são na Rua 31, e vão logo para o 'Papagaio' [uma tasquinha da cidade] beber uns copos", revela o nosso interlocutor.

Esta e outras razões são mais que suficientes para que o Núcleo de Amigos queira ser conhecido

e divulgado, que as pessoas saibam das suas experiências e mudem, através disso, as suas vidas. "Conseguirmos isto é, para nós, um feito extraordinário. Os médicos assistentes dizem que é uma tarefa difícil de conseguir... mas, atenção, apesar de a doença do alcoolismo ser curável, pode-se sempre virar o barco...".

### Voltar a nascer

Segundo Reinaldo Bela, os principais motivos que levam ao vício do álcool prendem-se com "problemas familiares, desemprego... Olhe, comecei a beber aos oito anos de idade. Tinha um tio lavrador, que eu ajudava. Transportava aguardente, e, com o frio, eu chupava as cordas embebidas nessa aguardente...".

O tratamento é igual em todos os casos, salvo quando o estado psíquico já está muito agravado. Ai, os doentes são encaminhados para o Hospital Psiquiátrico de Aveiro, para o Dr. Nuno Ramos, director dessa instituição e irmão do Dr. Rogério.

Para a associação, o que Reinaldo Bela deseja no momento são essencialmente coisas materiais: "uma televisão, um vídeo - para passarmos filmes instrutivos - e aparelhos para medir o álcool".

Em fecho de conversa, e sem mais comentários, uma declaração do nosso interlocutor: "Quando estamos no alcoolismo, é como estarmos num poço, onde não comunicamos com ninguém. Quando deixamos o vício, voltamos a nascer. Toda a gente nos conhece, cumprimenta e respeita...".

MANUELA LIMA

## ELVIRA SILVA

Especialista de dermatologia e venereologia (doenças da pele)

CONSULTÓRIO: Rua 11 n.º 746 - Telef. 72 34 67

CAFÉ / RESTAURANTE

## COPÉLIA

Almoços e Jantares  
Servido à lista  
Especializado em  
Casamentos e Baptizados  
Grande variedade de Petiscos

Rua 23 n.º 808 - Tel. 723152  
ESPINHO

ALFAIATARIA MANO

JOSÉ RICARDO MANO

EXECUTA COM PERFEIÇÃO  
TODO O SERVIÇO PARA HOMEM,  
SENHORA E CRIANÇA.

Rua 30, n.º 731 - ESPINHO  
Tel. 721823

Armações

Lentes de Contacto

Óculos de Sol



MARCAMOS CONSULTAS PARA MÉDICO OFTALMOLOGISTA

EXIJA OS CUIDADOS DE UM PROFISSIONAL  
OS SEUS OLHOS VÃO VER A DIFERENÇA

TESTE DE VISÃO GRATUITO

Ângulo Ruas 21 e 18 - tel: 7314867 - ESPINHO

## O REGRESSO ÀS ORIGENS

NA RUA 39 N.º 259

a



oferece um NOVO BALCÃO  
de Padaria e Pastelaria

PÃO QUENTE A TODAS AS HORAS

FABRICO TRADICIONAL DE DOCES... MUITOS E BONS

AGRUPAMENTO INDUSTRIAL DE PANIFICAÇÃO  
DE ESPINHO, LDA.

## Mota recebido pelo novo presidente da CP

O presidente da Câmara Municipal de Espinho tinha audiência marcada, para as 10h da manhã desta quarta-feira, com o novo presidente da CP, Manuel Frasquilho. Esta terá sido a primeira reunião entre José Mota e o dirigente da transportadora ferroviária nacional, desde que Manuel Frasquilho tomou posse, após a demissão do seu antecessor, que tinha sido publicamente responsabilizado por uma clima de conflitu-

alidade resultante da falta de diálogo que transmitia à sua gestão. Como os leitores sabem, o conflito surgiu quando a CP pretendeu impor soluções inaceitáveis para Espinho, no tocante à situação resultante da quadruplicação da via férrea, soluções essas que, *cortando o concelho ao meio*, inviabilizavam a sua natural vocação turística e violentavam o bem-estar das populações.

"Estão agora criadas as condições para que se inicie um relacionamento diferente entre as duas instituições e estou certo de que encontrarei, no actual responsável máximo da CP, a disponibilidade para encontrar as melhores soluções para a quadruplicação da via férrea em Espinho", comentou José Mota na última terça-feira, a propósito desta audiência. A ver vamos...

## Exposição de Isabel Manero

Está patente na galeria municipal, à Rua 19, a exposição de pintura de Isabel Manero, artista que, apesar de não ser natural de Espinho, retrata em alguns dos seus quadros diversos aspectos da nossa cidade, onde reside há alguns anos. A mostra estará patente ao público até ao próximo dia 26 do corrente mês.

**CAFÉ · SNACK · BAR**  
**GODINHO**  
Rua 22 n.º 499 (defronte à Câmara)  
Tel. (02)7312972 - 4500 ESPINHO  
Especialidades  
Pratinhos Regionais  
Toda a variedade de snacks

**Rádio Globo Azul**  
...A PURA SEDUÇÃO DA RÁDIO  
RUA 14 N.º 648 - 3.º A - 4500 ESPINHO  
Tel. 727216 / 7312303 - Fax 728470

MARÉ VIVA N.º 976 - 16.01.97  
**"MANUEL LARANJEIRA & OLIVEIRA, LIMITADA"**  
Conservatória do Registo Comercial de Espinho  
N.º de Matrícula 00977/940216  
N.º de Identificação de Pessoa Colectiva 503 148 202  
N.º de Inscrição 02  
N.º e Data da Apresentação Ap. 25/961108  
Rosa Paula da Silva Maia, 2.ª Ajudante da Conservatória do Registo Comercial de Espinho, CERTIFICO, que em relação à sociedade em epígrafe, foi aumentado o seu capital social de 1.000.000\$00 para 5.000.000\$00, tendo sido, alterado o art.º 3.º do respectivo contrato, ficando este, com a seguinte redacção:  
**ARTIGO TERCEIRO**  
O capital social, integralmente realizado em dinheiro, é de cinco milhões de escudos, e corresponde à soma de duas quotas, sendo uma do valor nominal de três milhões setecentos e cinquenta mil escudos, do sócio Manuel Laranjeira Góis e outra do valor nominal de um milhão e duzentos e cinquenta mil escudos, da sócia Ana Cristina dos Santos Oliveira Góis.  
O texto do contrato na sua redacção actualizada, ficou depositado na pasta respectiva. Está conforme. Contém 2 folhas.  
Conservatória do Registo Comercial.  
Espinho, 28 de Novembro de 1996.  
A Ajudante,  
Rosa Paula da Silva Maia

Salvé 15/1/97  
**Artur Campos Gomes Faustino**  
Pela passagem de mais um aniversário, a sua filha, genro e netos (Hugo e Moisés) vêm formular-lhe sinceros votos de muitos parabéns.

**CICLOMOTORES DE ESPINHO**  
Sá Faria & Santos, Lda.  
MOTORIZADAS · BICICLETAS · ACESSÓRIOS  
ARMAZÉM DE ACESSÓRIOS PARA QUALQUER MARCA DE MOTORIZADAS E BICICLETAS  
Av. 24 n.º 841 - Tel. 723800 - Apart 107 - ESPINHO

**REPSOL**  
Motor Oil  
IDNISER Automoveis Motorsport, Lda  
ESTAÇÃO DE SERVIÇO  
• Lavagem • Serviço de Pneu • Lubrificação e mudança de óleo  
R. Indústrias, 217 - S. Félix da Marinha - Tel. 7311095 - Fax 7311096  
(Ao Monte Lirio)

**RIBESCAPE**  
Montagem e reparações rápidas de escapes  
Abertos também aos sábados de manhã  
Rua do Loureiro - Tel. 7310312  
ESPINHO (Zona Industrial)

- Garantia
- Preço
- Qualidade
- Rapidez
- Estacionamento
- Pessoal Especializado
- Técnica

**CÂMARA MUNICIPAL DE ESPINHO**  
**AVISO**  
*Licenças de Ocupação da Via Pública, Instalação Abastecedora de Carburantes de Ar ou Água e Rampas, relativas ao ano de 1997*  
Rolando Nunes de Sousa, Vereador com Competências Delegadas da Câmara Municipal de Espinho.  
Faz público que, durante os meses de Janeiro e Fevereiro, se encontram em pagamento na Tesouraria desta Câmara Municipal as taxas devidas pelas LICENÇAS DE OCUPAÇÃO DA VIA PÚBLICA, INSTALAÇÃO ABASTECEDORA DE CARBURANTES DE AR OU ÁGUA E RAMPAS relativas ao ano de 1997.  
Espinho e Paços do Município, 19 de Dezembro de 1996.  
O Vereador com Competências Delegadas,  
Rolando Nunes de Sousa

**MANUEL ALVES PEREIRA**  
(Manuel das Águas)  
**3.º ANIVERSÁRIO DO SEU FALECIMENTO**  
A família comunica que, à passagem do 3.º aniversário do falecimento do seu ente querido (em 21/1/94) manda celebrar missa por sua alma no próximo dia 20 de Janeiro, segunda-feira, pelas 19 horas, na Igreja Matriz de Espinho.  
Agradece, desde já, a todos quantos possam participar nesta eucaristia.

**Rui Abrantes**  
ADVOGADO  
Rua 18 n.º 582 - 1.º esq.  
Sala 3 - Telef. 723811  
ESPINHO

**RESTAURANTE MARRETA**  
de Pedro Silva Lopes  
Caldeirada e Cataplanas de Peixe  
Cataplanas de Tamboril  
Açorda e Arroz de Marisco  
ACEITAM-SE ENCOMENDAS PARA FORA  
Rua 2 N.º 1355/1361 \* Tel. 720091  
4500 ESPINHO \* PORTUGAL

**CÂMARA MUNICIPAL DE ESPINHO**  
**AVISO**  
*Loteamento em nome de Alberto Alves Ferreira e Outros  
Lugar de Sales - Silvalde*  
Rolando Nunes de Sousa, Vereador da Câmara Municipal de Espinho, com Competências Delegadas:  
Nos termos do Decreto-Lei n.º 334/95 de 28 de Dezembro, torna-se público que a Câmara Municipal de Espinho emitiu em 09/12/96, o alvará de loteamento n.º 04/96, em nome de Alberto Alves Ferreira, Margarida Alves Nogueira, Américo Alves Ferreira, Manuel Alves Ferreira, Nestor Alves Ferreira, José Alves Ferreira, Maria Alves Ferreira e Gracinda de Oliveira Santos, através do qual é licenciado o loteamento do prédio sito

no lugar de Sales, na freguesia de Silvalde, descrito na Conservatória do registo predial de Espinho sob os números 00542/130493, 00412/070591 e 00450/100392, e inscrito na matriz predial rústica sob os artigos 475 e 478 e na matriz predial urbana sob o artigo 2038 da respectiva freguesia.  
Área abrangida pelo Plano de Pormenor.  
Operação de loteamento com as seguintes características: Área do prédio a lotear, 2.734 m²; Área total da construção, 2879, 20 m²; Volume total de construção, 6.753,60 m³; Número de lotes, 11, com a área de 150 m² a 330 m²; Número de pisos máximo, 3; Número de fogos total, 11; Número de lotes para habitação, 11; Área de cedência para o domínio público municipal, 329 m² de terreno destinados a alargamento do arruamento e à construção de passeios de acordo com a planta arquivada nos serviços da Câmara Municipal.  
O Vereador com Competências Delegadas,  
Rolando Nunes de Sousa

Futebol - 1.ª Divisão: Chaves, 1 - Espinho, 0

# FALHOU O CONTRA-ATAQUE

Em Chaves, o Sp. de Espinho viu o azar bater-lhe à porta. Para além do golo sofrido - numa altura em que o adversário já demonstrava algum descontrole -, os espinhenses acabaram a partida com Milton Mendes e Carvalho lesionados, que vieram assim aumentar o já de si imenso rol de baixas no plantel dos "tigres" (ver caixa). E, aos lesionados, há que se juntar Filó, que vai cumprir um jogo de castigo.

Perante os flavienses, o Sp. de Espinho apresentou-se com as suas armas habituais: segurança defensiva, boa circulação de bola e espreitar da possibilidade do contra-golpe. Contudo, no terceiro aspecto a equipa não esteve tão bem como em partidas anteriores, não por ter abdicado de procurar a baliza contrária, mas por demorar uns décimos de segundo a mais no momento do último passe; décimos de segundo que, por vezes, foram uma eternidade.

Depois de período inicial, em que os transmontanos tiveram o domínio das operações, o Espinho equilibrou o jogo e manietou o seu adversário a meio-campo. E, com

**JOGO** no Estádio Municipal de Chaves.

**ÁRBITRO:** Cunha Antunes (Braga).

**CHAVES:** Luís Vasco; Parfait, Paulo Alexandre, Rául e Tito; Putnik, Miner (Zoran, aos 62'), Milinkovic e Dani Diaz (Vojkovic, aos 70'); Matute e Sabou **Treinador:** José Romão.

**ESPINHO:** Luís Manuel; Milton Mendes (Paulo Pires, aos 16'), Filó, Carvalho (Eduardo, aos 79') e Lino; Márcio Luís e Soeiro; Besirovic e Sérgio Lavos; Artur Jorge Vicente e Bolinhas, (Artur Jorge, aos 75'). **Treinador:** Zinho.

**AO INTERVALO:** 0-0. **Marcador:** Matute (79').

**ACÇÃO DISCIPLINAR:** cartão amarelo para Filó (5'), Sabou (60'), Lino e Putnik (63'), Márcio Luís (75') e Matute (90').



naturalidade, criou a primeira oportunidade de golo à passagem dos dezasete minutos, com Bolinhas isolado na área a falhar um golo que parecia certo. Por sua vez, o Chaves só aos vinte e cinco minutos criou um lance de golo por Milinkovic, após Filó ter tropeçado na bola quando pretendia fintar um jogador contrário.

Na etapa complementar, o jogo decorreu em toada mais veloz, escasseando, contudo, as oportunidades de golo. Até que, à entrada do último quarto-de-hora, os flavienses passaram a bombear bolas para a área do Espinho, e, num lance furtivo, Carvalho lesionou-se a afastar o esférico para canto. Por momentos, os jogadores espinhenses desconcentraram-se por causa da lesão do seu colega, não foram lesto a sacudir, e Matute aproveitou para fazer funcionar o marcador.

Com pouco mais de dez minutos para jogar, o Espinho ainda tentou chegar à igualdade, obrigando o Chaves a recuar em defesa do golo que lhe caiu do céu aos tram-bolhões.

E, aos oitenta e três minutos, Besirovic fugiu pela esquerda e serviu Soeiro, que, solto na área, rematou para as nuvens, esfumando-se assim a derradeira oportunidade para o Espinho chegar à igualdade.

## Lesões...

A malapata continua a acompanhar o plantel do Sporting de Espinho. Ao imenso rol de indisponíveis, juntam-se agora Milton Mendes e Carvalho, ambos lesionados durante o encontro que a equipa espinhense disputou no passado domingo em Chaves, ficando Zinho quase sem jogadores para formar a equipa que domingo vai defrontar o Salgueiros.

Milton Mendes fez uma entorse no joelho com dor externa, tendo sido operado esta quarta-feira, o que vai obrigá-lo a estar parado entre três a quatro meses. Quanto ao central Carvalho, fez uma rotura nos adutores da coxa direita. O caso de Milton Mendes é o mais grave, mas também Carvalho não vai poder dar o seu concurso à equipa no jogo com o Salgueiros.

## ...e contratações

A enorme onda de lesões que num curto espaço de tempo se abateu sucessivamente sobre o plantel do Sp. Espinho obrigou os dirigentes do clube a equacionar a possibilidade de reforçar a equipa, mormente para os sectores que ficaram mais debilitados. E, de uma só vez, na passada terça-feira, os "tigres" asseguraram o concurso do defesa-direito Delgado, ex-Portimonense, e do médio-ala brasileiro Sandro, ex-Flamengo. Delgado, um defesa-direito adaptado, com 30 anos de idade, já fez este ano oito golos ao serviço dos algarvios, enquanto Sandro, presentemente com 23 anos de idade, vem rotulado de jogador veloz, imaginativo e lutador.

Sandro, segundo adiantou Zinho, já esteve nos horizontes do Sp. Espinho no início da presente temporada, "havendo, na altura, que escolher entre Caetano ou Sandro. Na ocasião, optámos pelo primeiro, mas, devido à sua lesão, acabámos por contratar o Sandro, que assim vem colmatar a ausência de Caetano, que vai estar fora do plantel cerca de quatro meses". Quanto a Delgado, "a sua contratação deve-se ao facto de Milton Mendes ir estar ausente dos relvados quase até final da temporada", referiu o técnico espinhense. Já em cima da hora do fecho desta edição, apurámos que Lopes, ex-Leça e ex-União de Coimbra, tinha praticamente contrato fechado com os "tigres" até final da presente época. "Com o jogador está tudo acertado, faltando limar algumas arestas com o seu empresário", adiantou-nos Ilídio Silva, presidente do clube.

## FUTEBOL POPULAR

Disputou-se no passado fim-de-semana a 11.ª jornada (última da primeira volta) dos campeonatos concelhios de Espinho.

Na primeira divisão, os três da frente

(Associação, Águias de Anta e Leões) venceram, com maior ou menor dificuldade, os jogos que disputaram, confirmando-se como (quase) únicos pretendentes ao primeiro lugar.

### RESULTADOS

#### 1.ª DIVISÃO

|                            |     |
|----------------------------|-----|
| Cruzeiro - Cantinho.....   | 2-1 |
| Ág. Anta - Idanha .....    | 2-0 |
| As. Esmojães - Rio Largo   | 2-0 |
| Juv. Estrada - Magos ..... | 1-1 |
| D.P. Anta - Ág. Paramos .. | 2-4 |
| Académico - Leões .....    | 0-3 |

#### 2.ª DIVISÃO

|                             |     |
|-----------------------------|-----|
| Ronda - Canários .....      | 2-1 |
| Casa Regresso - Império ..  | 1-2 |
| G.D. Outeiros - Novasem.    | 5-0 |
| E.P. Anta - Est. Vermelhas  | 0-1 |
| Sp. Esmojães - Guetim ..... | 1-2 |
| Corredoura - Juv. Outeiros  | 1-1 |

### CLASSIFICAÇÃO

|              | J  | V | E | D | P  |
|--------------|----|---|---|---|----|
| As. Esmojães | 11 | 7 | 3 | 1 | 24 |
| Ág. Anta     | 11 | 7 | 2 | 2 | 23 |
| Leões        | 11 | 6 | 5 | 0 | 23 |
| Magos        | 11 | 5 | 3 | 3 | 18 |
| Ág. Paramos  | 11 | 5 | 3 | 3 | 18 |
| Juv. Estrada | 11 | 4 | 5 | 2 | 17 |
| Académico    | 11 | 4 | 2 | 5 | 14 |
| Cantinho     | 11 | 3 | 3 | 5 | 12 |
| Cruzeiro     | 11 | 3 | 3 | 5 | 12 |
| Idanha       | 11 | 2 | 4 | 5 | 10 |
| Rio Largo    | 11 | 1 | 3 | 7 | 6  |
| D.P. Anta    | 11 | 0 | 2 | 9 | 2  |

|                | J  | V | E | D  | P  |
|----------------|----|---|---|----|----|
| Guetim         | 11 | 8 | 2 | 1  | 26 |
| Corredoura     | 11 | 7 | 4 | 0  | 25 |
| G.D. Outeiros  | 11 | 7 | 2 | 2  | 23 |
| Novasemente    | 11 | 5 | 2 | 4  | 17 |
| Est. Vermelhas | 11 | 5 | 1 | 5  | 16 |
| Império        | 11 | 4 | 4 | 3  | 16 |
| E.P. Anta      | 11 | 3 | 6 | 2  | 15 |
| Juv. Outeiros  | 11 | 4 | 1 | 6  | 13 |
| Canários       | 11 | 3 | 3 | 5  | 12 |
| Ronda          | 11 | 2 | 5 | 4  | 11 |
| Sp. Esmojães   | 11 | 2 | 1 | 8  | 7  |
| C. Regresso    | 11 | 0 | 1 | 10 | 1  |

Esta foi uma jornada negativa para os Magos, que empataram com a Juventude da Estrada e estão agora a seis pontos do comandante. Também a seis pontos do primeiro lugar estão os Águias de Paramos. Na cauda da tabela, o Cruzeiro, que venceu o Cantinho (2-1), saiu da linha-de-água, trocando com o Idanha, que perdeu com os Águias de Anta, por 2-0.

No que concerne à segunda divisão, voltou a haver troca de comandante, com o Guetim a reassumir a primeira posição, antes pertença do Corredoura que é agora o segundo classificado. Enquanto isto, o Grupo Desportivo dos Outeiros, ao despachar a Novasemente com cinco golos sem resposta, reforçou a sua terceira posição e continua a espreitar um salto até ao topo da tabela classificativa.

Por fim, em jogo referente à décima jornada, o Académico, que havia empatado (2-2) com a Juventude da Estrada, foi derrotado na secretaria, por 3-0. No início do encontro, a equipa de Paramos apresentou um protesto, alegando que o Académico não entregara a tempo a ficha técnica. Analisado o protesto, o Conselho de Justiça deu razão aos paramenses, que assim somaram mais dois pontos.

Voleibol: SCE, 3 - AAE, 0

## "TIGRES" VENCEM DERBY

Em jogo referente à última jornada da primeira fase, que não veio trazer nada de novo ao que já estava anteriormente escalonado, o Sp. de Espinho derrotou (3-0) a Académica de Espinho, que, a duas jornadas do fim, se viu relegada para a série dos últimos.

Com um serviço agressivo e um bloco bastante eficaz, os "tigres" dominaram ao longo dos três "sets", isto apesar de, no segundo e terceiro, Ilídio Ramos, técnico do Sp. de Espinho, ter deixado de fora alguns dos jogadores mais utilizados ao longo da época. Ainda que derrotados, os "mochos" nunca se entregaram e, por momentos, jogaram de igual para igual com o seu opositor.

No final do jogo, José Moreira, técnico academista, considerou a vitória do Espinho "como normal, já que tem um orçamento que lhe permitiu reunir um bom lote de jogadores". Quanto à participação da sua equipa na fase final da série dos últimos, José Moreira está convicto que "a Académica tem valor suficiente para garantir com tranquilidade a manutenção na 1.ª divisão".

Por seu turno, Ilídio Ramos, técnico dos "tigres", estava satisfeito com o desempenho dos seus jogadores, "que uma vez mais demonstraram valor para lutarem de igual

para igual com o Castelo da Maia pelo título nacional. Só em Novembro conseguimos reunir todos os jogadores e desde essa altura que nos temos vindo a preparar com afinco para a fase final, já que é nesta que se decide quem se vai sagrar campeão nacional".

Entretanto, a contar para o campeonato nacional masculino da 3.ª divisão, o C.V. de Espinho venceu (3-0), na qualidade de visitante, a Quinta Seca.

### SCE nos quartos-de-final da Taça CEV?

Entretanto, na quarta-feira da semana passada, o Sp. Espinho deslocou-se à Holanda para disputar a primeira mão dos oitavos de final da Taça CEV, com o Kuipers Zwolle, tendo vencido o encontro por um conclusivo 3-0. Já nesta quarta-feira, o Sp. Espinho terá recebido, no seu pavilhão, aquela equipa holandesa, bastando aos "tigres" vencer um único set para passarem aos quartos-de-final, o que, a acontecer, seria um feito inédito no voleibol português. Esperemos que assim tenha sido... ainda por cima, quando se sabe que a selecção nacional do país originário do Kuipers é campeão olímpico da modalidade.

ESPECIALIDADE EM CAFÉ  
FÁBRICA DE TORREFAÇÃO PRÓPRIA  
GRANDE SORTIDO DE BEBIDAS  
NACIONAIS E ESTRANGEIRAS

**CASA ALVES RIBEIRO**  
VALDEMAR NEVES ALVES RIBEIRO

RUA 19 N.º 294 - TEL. 720075 - AP. 128 - 4502 ESPINHO

Centro Comercial Solverde II  
1.º andar - 4500 ESPINHO

**MINILAB**

Rua 23 n.º 93  
4500 ESPINHO

**SUPER QUALIDADE  
TEMPO RECORDE**

**APENAS 30 MINUTOS!**

**FOTOS TIPO PASSE**

De vez em quando



CARLOS SÁRRIA

## De 1996 para 1997

1. Findou 1996. Nasceu 1997. O "desgraçado", ainda bebê, já carrega pesada herança. De um mundo em convulsão. Repleto de conflitos. De contradições. De fome. De miséria. De guerras. De insensatez. De injustiças. De desumanidade. De violência. De materialismo.

Com milhões de idosos, crianças, infectados, desempregados, desprotegidos... a serem vítimas de um mundo onde os crânios, os políticos, os pregadores das religiões, apenas debitam palavras e adiam soluções. Portanto, ano novo... vida velha, excepto para os cultores do ter e do poder.

2. Continuaremos, pois, com o mesmo panorama. Quiçá agravado. É que, quem gere o mundo actual, é a alta finança. Quem estabelece as regras, e as leis, são os tecnocratas da economia e finanças. Cada vez mais insensíveis ao ser humano. Cada vez mais sensíveis ao lucro, sem limites. O trabalhador, da tal raça em extinção, está a tornar-se, de novo, um escravo. As leis que o envolvem, e se apertam, transformam-no num ser sem tempo para viver, para a família, outra instituição básica, para uma sociedade humana e equilibrada, em tempo de destruição. Isto perante quem devia evitá-lo, começando pelos credos religiosos, sem temores, sem servilismos. 1997? Apenas, o prolongamento de 1996.

3. E, neste cantinho à beira-mar plantado, também não se escapa às directivas mundiais. Apesar das promessas, tão caras aos políticos, de qualquer cor, nos períodos eleitoralistas. Ai estão os aumentos, disto e daquilo, até do que se prometeu não mexer. Ou do que se autoriza que suba, muito ou pouco, para cima dos índices inflacionários, que só servem para travar aumentos salariais. E, depois, surgem as justificações esfarrapadas, envoltas em descarada mentira, ditas ou escritas sem o menor pingote de vergonha, de que, na maior parte da Europa, até nem há aumentos, outrossim contenção salarial. Pois. Perguntem aos trabalhadores portugueses se eles, também, não aceitariam a contenção salarial, se os seus ordenados fossem iguais aos da média europeia.

4. Temos um novo espaço pedonal: a Praça Dr. José Salvador. Uns vão gostar, outros não. Como sempre. Todavia, muito positivo é que se tenha conquistado aquele espaço para peões. Com a ligação ao Parque João de Deus, uma das nossas poucas zonas verdes, que ficou com amplo e airoso acesso pelo lado norte. Vamos lá ver como resultará o novo repuxo. Apenas um reparo: no acesso à dita praça pela Rua 22 (um degrau), não teria sido racional fazer, também, uma rampa? Então, carrinhos de bebé, de deficientes, etc., não merecem um acesso?

5. Talvez 1997 seja o ano para se solicitar, a quem de direito, a entrada de Espinho como cidade património mundial.

Temos "monumentos" que sobram, para apresentar a candidatura: o pavilhão "folhetas", o campo de hóquei em campo sintético da AAE, o cemitério de viaturas frente à PSP, a velha ETAR, a carreira de tiro, a ilegal bancada do campo de futebol sobre a rua, etc., etc.

Não são autênticas maravilhas?

6. Qual será a razão que possibilita o estacionamento de veículos numa zona pedonal como é a Rua 19, nomeadamente nos seus cruzamentos com as ruas 16, 18 e, agora, de fresco, com a Rua 20? Qual será a autoridade capaz de pôr cobro ao

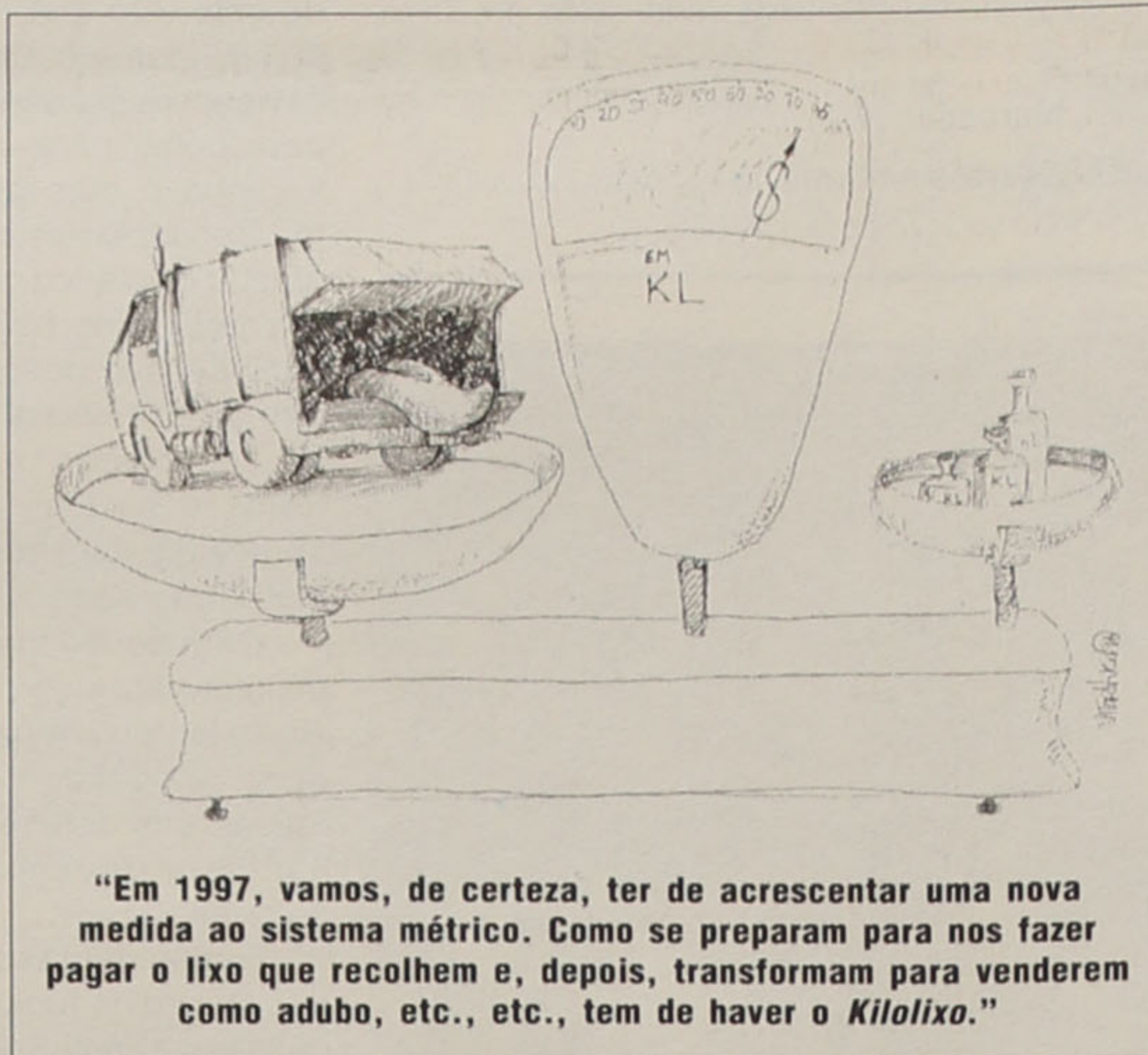

"Em 1997, vamos, de certeza, ter de acrescentar uma nova medida ao sistema métrico. Como se preparam para nos fazer pagar o lixo que recolhem e, depois, transformam para venderem como adubo, etc., etc., tem de haver o Kilolixo."

desmando? Até agora... Depois deste reparo, certamente continuará na mesma. Vamos apostar?

7. Claro, os melhores do desporto de 1996 serão o Miguel Maia e o João Brenha. É inegável o mérito do feito cometido pela dupla, no voleibol de praia, nos Jogos Olímpicos de Atlanta, com um 4.º lugar. Todavia, deixem-me estranhar a forma como certos sectores exploram o cometi-

mento, para, obviamente, colherem dividendos. Sem lhe tirar o mínimo mérito, dou comigo a pensar: se fosse hoje, como lidariam com um 3.º lugar, medalha de bronze, na modalidade nobre das "olimpíadas", o atletismo, que o António Leitão trouxe, numa prova com o impacto dos cinco mil metros?

E ao Leitão nem lhe "deram" a pista que lhe prometeram?

8. Os desportos radicais vão ter recinto próprio, a ex-praça de touros, e o facto merece aplausos. Ali, quem gosta das respectivas práticas, tem local adequado, sem fazer terceiros correrem riscos, como acontecia nas ruas ou escadarias. Por conseguinte, depois, nada justificará desportos radicais nas ruas. Ou justificará?

9. Este ano está apontado como o de arranque do estádio municipal, a tal obra que se justifica desde os anos 70, mas boicotada e considerada desnecessária, por muitos dos que, hoje, a acham já prioritária. A obra, segundo se anuncia, estará operacional em 1999. Mais vale tarde do que nunca, e, finalmente, o Sporting de Espinho terá um recinto à altura dos seus pergaminhos, deixando de contabilizar prejuízos desportivos e financeiros, como o vem fazendo, graças à insensatez de uns quantos, desde há longos anos.

10. Em 1997, vamos, de certeza, ter de acrescentar uma nova medida ao sistema métrico. Como se preparam para nos fazer pagar o lixo que recolhem e, depois, transformam para venderem como adubo, etc., etc., tem de haver o Kilolixo. Claro, que moral pode haver numa taxa única mensal de 500\$00? Então quem produz, mensalmente, 100 kilolixos, deverá pagar tanto como quem produz mil kilolixos? Será isso possível num estado de direito? E será possível que nós, os produtores de lixo, não venhamos a ter dividendos nos lucros do produto, depois de ser vendido, após transformação?

E depois digam lá se 1997 não é igualzinho a 1996... ■

## CP: avaria na Linha do Norte deixou passageiros "desnorteados"

A avaria numa catenária localizada entre as estações da Granja e de Espinho, ocorrida cerca das 18h30 da última quinta-feira, afectou a circulação nocturna de três dezenas de comboios, a maior parte dos quais não chegou sequer a sair das estações até cerca das 22h30, altura em que uma das vias foi reaberta. Entre este período e as 3h da manhã de sexta-feira - hora a partir da qual foi retomada a circulação em ambas as vias -, reinou o desespero entre os passageiros, que se viram

"desnorteados", sem saber para que lado se virar: as composições em que viajavam - rumo ao Porto ou vindas de S. Bento e Campanhã - imobilizaram-se nas estações ao longo da linha, sem aviso prévio da CP, que estaria já a par da referida avaria. Durante o fim-de-semana, a mesma avaria trouxe outros inconvenientes, sendo que, no caso particular do concelho de Espinho, as cancelas das passagens de nível mantiveram-se sempre fechadas, gerando a dúvida a condutores de viaturas e peões quanto à segurança do atravessamento da via férrea. ■

## Novos títulos na Biblioteca Municipal

O Serviço de Bibliotecas e Apoio à Leitura da Fundação Calouste Gulbenkian tem vindo a enviar, com grande frequência, novos livros para empréstimo à população de Espinho, sendo que, desta vez, à habitual literatura de lazer junta-se literatura nas áreas das ciências. Assim, e desta feita, a maior parte dos títulos são de pedagogia, o que será certamente de grande utilidade para professores e pais das escolas do nosso concelho. Dos vários livros recebidos, destaca-se "O Diálogo Corporal", "Brincadeiras Sérias na Escola Primária", "Motricidade Humana", "A Dinâmica da Acção Educativa", "Teorias Contemporâneas da Educação",

"Insucesso Escolar", "Ciência para Crianças", "As Crianças que não Aprendem", "Integração da Criança Deficiente na Classe" ou "Na Escola Da Poesia". Para todos os interessados nas questões do Universo, a Biblioteca Municipal de Espinho tem à disposição os seguintes títulos: "Nas Raízes do Universo", "Olhares sobre a Matéria", "A Máquina Universo", "Evolução: a Grande Síntese" e o "Enigma da Evolução do Homem". Mas foram muitos mais os livros enviados para Espinho, e, como a sua enumeração seria longa, o melhor será o leitor procurar as novidades na Biblioteca, ali na Rua 32, junto à piscina municipal. ■

## Ninhos para corujas

O Clube do Ambiente da Escola Secundária Dr. Manuel Laranjeira, em colaboração com a Escola Básica n.º 1 de Espinho, vai proceder à colocação de ninhos para corujas no Parque João de Deus. A iniciativa terá lugar esta sexta-feira, a partir das 10h30, inserindo-se nas actividades de protecção das aves de rapina que o clube tem vindo a desenvolver. Para o efeito, contará com a colaboração dos Bombeiros Voluntários de Espinho. Entretanto, o Clube do Ambiente da "Laranjeira" lançou o primeiro número do seu jornal escolar, em formato A4 e com algumas fotos a cores. Nas doze páginas desta edição inaugural, surgem artigos subordinados a temas diversos, com notícias sobre os projectos do clube, não faltando um olhar sobre a actualidade nacional no que ao Ambiente diz respeito. ■



Sr. Teles Pinho

OLHA, TELES, VÃO FINALMENTE ARRANJAR A ESTRADA ESPINHO - PICOTO

PARA QUÊ?

